

中華民國99年度

中央

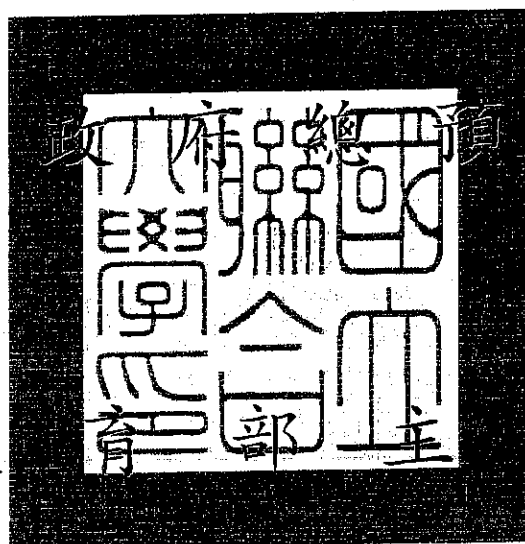

算

教

管

國立聯合大學校務基金附屬單位預算

(非營業部分)

國立聯合大學編

國立聯合大學校務基金

預算目錄

中華民國99年度

| | |
|---|--------|
| 一、業務計畫及預算說明 | 1—20頁 |
| 二、預算表 | |
| 1. 主要表 | |
| (1)收支預計表及說明 | 21—23頁 |
| (2)餘絀撥補預計表 | 24頁 |
| (3)現金流量預計表及補充說明 | 25—26頁 |
| 2. 明細表 | |
| (1)教學收入明細表 | 27頁 |
| (2)租金及權利金收入明細表 | 28頁 |
| (3)其他業務收入明細表 | 29頁 |
| (4)業務外收入明細表 | 30頁 |
| (5)教學成本明細表及說明 | 32—44頁 |
| (6)其他業務成本明細表及說明 | 45—46頁 |
| (7)管理及總務費用明細表及說明 | 47—51頁 |
| (8)研究發展及訓練費用明細表及說明 | 52—54頁 |
| (9)其他業務費用明細表及說明 | 55—56頁 |
| (10)業務外費用明細表及說明 | 57—59頁 |
| (11)固定資產建設改良擴充明細表 | 60—61頁 |
| (12)固定資產建設改良擴充資金來源明細表 | 62—63頁 |
| (13)固定資產建設改良擴充計畫預期進度明細表 | 64—65頁 |
| (14)資產折舊明細表 | 66頁 |
| (15)基金數額增減明細表 | 67頁 |
| 3. 參考表 | |
| (1)預計平衡表 | 69—70頁 |
| (2)5年來主要營運項目分析表 | 71頁 |
| (3)員工人數彙計表 | 72頁 |
| (4)用人費用彙計表 | 74—75頁 |
| (5)各項費用彙計表 | 76—79頁 |
| (6)增購及汰舊換新管理用公務車輛明細表 | 80頁 |
| (7)補辦預算明細表 | 81頁 |
| 4. 附錄 | |
| (1)一般建築及設備計畫分年性項目明細表 | 83頁 |
| (2)立法院審議中央政府總預算案附屬單位預算所提決議 及附帶決議辦理情形報告 | 84頁 |

業務計畫及預算說明

國立聯合大學校務基金 業務計畫及預算說明

中華民國 99 年度

壹、基金概況：

一、設立宗旨：

為促使學校預算之編製與執行有較大之自主與彈性，並注重整體經營績效，提高資源使用效率，注入新思維，引進新活力，一改過去完全依賴政府經費補助興學之作法，吸收可投入教育之社會資源，減輕政府財政負擔，本校自88年7月起實施校務基金。冀望校務基金之實施，能促使本校積極有效遂行教學研究，達成培育專門及技術人才、提昇文化、服務社會之辦學目標。

二、組織概況：

依據國立聯合大學組織規程，置校長1人，綜理全校校務；副校長1人或2人，現置1人，襄助校長推動校務。下設：

- (一) 教 務 處：掌理註冊、課務、招生、教學發展及其他教務事項。
- (二) 學生事務處：掌理生活輔導、課外活動指導、衛生保健、生涯發展與心理諮商及軍護教學等事項。
- (三) 總 務 處：掌理文書、事務、出納、營繕、保管、採購及其他總務事項，並負責全校環境保護及安全衛生之相關業務。
- (四) 研究發展處：掌理學術研究發展、建教合作及技術合作等事宜。
- (五) 圖 書 館：負責蒐集教學研究等資料，提供圖書服務。
- (六) 體 育 室：負責體育教學與體育活動等事宜。
- (七) 資 訊 中 心：負責提供教學、研究、行政等所需之計算機設備、網路及服務。
- (八) 進修推廣部：掌理進修及推廣教育等事宜。
- (九) 秘 書 室：辦理秘書事務。
- (十) 人 事 室：辦理人事管理事項。
- (十一) 會 計 室：辦理歲計、會計並兼辦統計事項。
- (十二) 理 工 學 院：掌理教學及研究。有1學程、6所、8學系，含材料與化學工程博士學位學程、機械工程學系(所)、化學工程學系(所)、材料科學工程學系(所)、環境與安全衛生工程學系(所)、土木與防災工程學系(所)、工業設計學系、建築學系(所)、能源與資源學系。

國立聯合大學校務基金 業務計畫及預算說明

中華民國 99 年度

- (十三)電機資訊學院：掌理教學及研究。有3所、4學系，含電子工程學系(所)、電機工程學系(所)、光電工程學系(所)、資訊工程系。
- (十四)管理學院：掌理教學及研究。有1學程、3學系，含管理碩士學位學程、經營管理學系、資訊管理學系、財務金融學系。
- (十五)客家研究學院：掌理教學及研究。有3所、1中心，含客家語言與傳播研究所、經濟與社會研究所、資訊與社會研究所、全球客家研究中心。
- (十六)人文與社會學院：掌理教學及研究。有3學系、1中心，含台灣語文與傳播學系、華語文學系、應用外語學系、華語文中心。
- (十七)共同教育委員會：掌理全校基礎教學、通識教育、藝文活動等事宜。下設共同教學、通識教育、語文、藝術4中心，分掌各該中心教學相關事項。

三、基金歸類及屬性：

本基金係預算法第4條第1項第2款所定，凡付出仍可收回，而非用於營業之作業基金，並編製附屬單位預算。

國立聯合大學校務基金 業務計畫及預算說明

中華民國 99 年度

貳、前年度及上年度已過期間預算執行情形（前年度決算結果及上年度預算截至 98 年 6 月 30 日止執行情形）

一、前(97)年度決算結果：

- (一) 業務收入：決算數 9 億 0,507 萬 2 千元，較預算數 8 億 9,219 萬 2 千元，增加 1,288 萬元，約 1.44%。主要係建教合作收入因接受國科會與其他民間企業等委辦建教合作案件增加、接受教育部（含獎勵大學教學卓越計畫）及其他政府機關等補助計畫收入增加，致實收數較預計增加。
- (二) 業務成本與費用：決算數 10 億 0,201 萬 7 千元，較預算數 8 億 8,655 萬 6 千元，增加 1 億 1,546 萬 1 千元，約 13.02%，主要係因固定資產提列折舊、電腦軟體攤銷等及學生獎助學金實際支出比預期增加，接受教育部及其他政府機關等補助計畫收入增加，支出相對增加，各類招生考試報名人數增加，業務增加支出相對增加，致決算數較預算數增加。
- (三) 業務外收入：決算數 4,363 萬 8 千元，較預算數 3,781 萬 2 千元，增加 582 萬 6 千元，約 15.41%。係因資產使用及權利金收入、受贈收入較預算數增加及遺失書籍處理費使賠償收入增加及借書、工程逾期及工程等違約罰款使違約罰款收入增加，規費收入、供應收入及網路服務等收入增加致雜項收入較預算數增加。
- (四) 業務外費用：決算數 1,937 萬 2 千元，較預算數 3,067 萬元，減少 1,129 萬 8 千元，約 36.84%，係因擲節使用經費，致決算數較預算數減少。
- (五) 收支餘絀：決算數短絀 7,267 萬 9 千元，較預算數減少 8,545 萬 7 千元，約 668.79%，差異原因如上述說明。
- (六) 固定資產之建設改良與擴充：預算數 3 億 7,128 萬 9 千元（一般建築及設備計畫），決算數 3 億 2,846 萬 8 千元（一般建築及設備計畫），執行率約 88.47%。

國立聯合大學校務基金

業務計畫及預算說明

中華民國 99 年度

二、上(98)年度截至6月底止預算執行情形：

- (一) 業務收入：預計業務收入 4 億 3,041 萬 3 千元，實際業務收入 4 億 9,068 萬 7 千元，較預計數增加 6,027 萬 4 千元，增加 14.00%，主要係學雜費收入、建教合作收入實收較預計增加；權利金收入係技術移轉案較預計增加；其他補助收入係接受經濟部、教育部等補助創新育成中心計畫、續辦 97 學年度獎勵大學教學卓越計畫、培育優質人力促進就業計畫等案件增加，致實收較預計增加。
- (二) 業務成本與費用：預計業務成本與費用 4 億 4,392 萬 1 千元，實際業務成本與費用 5 億 4,763 萬 7 千元，較預計數增加 1 億 0,371 萬 6 千元，增加 23.36%，主要係教學訓輔成本因固定資產折舊及電腦軟體攤銷依實際情形提列數較預計增加；建教合作成本係國科會等委辦計畫案件增加，業務及費用相對增加；管理及總務費用因固定資產折舊及電腦軟體攤銷依實際情形提列數較預計增加；其他業務成本係學生公費及獎勵金為配合教育部中低收入戶學生共同助學措施，減免學雜費及參與工讀學生人數較預計增加。
- (三) 業務外收入：預計業務外收入 1,711 萬元，實際業務外收入 2,362 萬 8 千元，較預計數增加 651 萬 8 千元，增加 38.10%，主要係資產使用及權利金收入、受贈收入、賠(補)償收入、違約罰款收入等增加，致實際數較預算數增加。
- (四) 業務外費用：預計業務外費用 1,216 萬 5 千元，實際業務外費用 887 萬 7 千元，較預計數減少 328 萬 8 千元，減少 27.03%，主要係因摺節使用經費，致雜項費用實際數較預算數減少。
- (五) 收支餘絀：預計短絀 856 萬 3 千元，實際發生短絀 4,219 萬 9 千元，較預計數增加 3,363 萬 6 千元，增加 392.80%，差異如上述。
- (六) 固定資產之建設改良與擴充：預算數 2 億 5,484 萬 1 千元（一般建築及設備計畫），實際數 2 億 5,718 萬 7 千元（一般建築及設備計畫），執行率約 100.92%，主要係八甲校區理工學院第 1 期建築物新建工程積極趕工，施工進度超前，致執行數較預計數超前。

國立聯合大學校務基金 業務計畫及預算說明

中華民國 99 年度

參、業務計畫：

一、營運計畫

(一) 教學目標：

1. 充實及提昇師資水準：獎勵教師學術研究、論文發表、專題研究及出席國內外學術會議，以提昇本校之學術地位；提供教師在職進修補助，鼓勵並補助教師參加校外研習以及舉辦教學研討會，以增進教學知能；實施教師評鑑制度，均衡重視教學、研究、輔導與服務。落實教學評鑑制度與教學回饋機制，結合教師升等機制。同時每年評選教學績優教師，公開表揚，以激勵教師的教學熱忱。
2. 強化學生就業競爭力：依據能力本位進行課程發展，課程製訂增納產、官、學、研與畢業校友意見，使畢業學生所學的相關專業知能，符合業界需求。舉辦各類型職涯輔導講座活動與工作坊，增進學生職場競爭力。落實系所合作，強化畢業生追蹤以及企業雇主意見回饋機制，作為系所課程改進的依據。
3. 利用資訊系統，建立計畫性學習機制：利用「MAPA」性格及職業測評系統施測與職務適配的結果，協助學生自我認識，及早訂定個人生涯規劃。設置「聯大博學網」系統平台，學生可建立個人學習歷程檔案，訂定生涯及學習計畫，其中班級網頁功能建置成為導師班級輔導的重要工具。
4. 充實教學與學習之環境與資源：普設 e 化教室讓學生能透過資訊科技，提昇學習效能；配合各學系教學研究需求，充實基本核心館藏；增加視聽資料多媒體與電子出版品之比例，協助教師教學與研究。建構數位化學習環境、推動非同步網路課程，以增進本校在高等教育市場的競爭力。改善圖書館空間配置與更新自動化設備，提昇圖書資訊服務品質，滿足教學與研究的資訊需求。
5. 促進國際學術交流、擴展師生國際視野：進行學術交流、加強國際網路資源整合，提升校園國際網路國際化，朝全校網頁全面英文化來努力；招收外國留學生、增進兩岸學術交流、推動國際學術合作，選定國外合作對象，積極推動交換學生、交換老師或國外進修等各項計畫；建置國際化校園環境，編列外籍教授到校講學、研究之獎助預算以及研擬補助要點，鼓勵各系所邀請外國專家學者到校進行授課。

國立聯合大學校務基金

業務計畫及預算說明

中華民國 99 年度

6. 奠定學生基礎能力、加強跨領域整合：強化外語教學，訂定基本英語能力指標；建立成績預警制度，輔以補救教學，提昇學習成就；強化修業標準，課程規劃與跨領域整合，均衡知識領域，加強通識教育等，以提昇學生畢業水準。
7. 加強學生活動輔導，培育學生德智體群均衡發展：舉辦學生幹部講習座談、實施校外住宿生訪問、建立學生自重人重法治觀念。推動多元導師，建立溝通管道。舉辦學生防震防災演習，加強安全緊急應變能力之訓練，實施交通安全、反毒、關懷愛滋、事故傷害防治、兩性關係、性別平等、生命教育、情緒管理、各項傳染疾病應變及預防之教育宣導，以維護學生身心健康，建構一個有益於學習、教學與工作的安全健康的環境。
8. 推動學生多元知能學習與行動學習：學生學習不侷限於教室，希望聯大的學生透過校園生活的社團活動、工讀、住宿、師生關係、學習護照、勞作教育、生活禮儀與專業倫理課程、創造創意發明、駐校生活家典範陶冶開發多元智能等，培養帶著走的生活能力，成為優秀生活家。
9. 推動多元輔導(生活層、心理層、學習層)：從入學新生接受「勞作教育—服務學習」及「公民教育—生活禮儀與專業倫理課程」開始，強化學生生活教育，搭配多元導師制度，促進師生互動關係，重視校園文化建立，關心學生安全，實施交通安全、反毒、關懷愛滋、性別平等、生命教育、情緒壓力疏導教育宣導，建立溝通管道，學生個別諮商及團體輔導，推動教訓輔三合一方案，訂定績優導師獎勵辦法，建立學習預警機制，維護學生身心健康及關懷學生學習成效，以達到全人關照。
10. 推動學生社團多元發展，建立抓地力及校園特色文化：多元社團分自治性、學藝性、體能性、康樂性、服務性等 5 大類社團屬性，各社團活動內容豐富。開學初有新生導航、開學典禮等活動；年底有跨年晚會敲響祈福鐘活動；畢業時有畢業生馬那邦山授證典禮、時空膠囊封甕、轉甕祈福、社團動態展，以及透過苗栗百點學習護照，以薰陶學生成為優秀生活家。
11. 以多項獎助學金協助學生就學與學習：學校訂有「獎助學金辦法」、「獎勵優秀高中/職生就讀本校獎學金辦法」、「生活教育學習助學金實施辦法」、「碩士班暨研究所研究生獎助學金辦法」、「急難救助辦法」及設置「學生辦理就學貸款書籍費

國立聯合大學校務基金 業務計畫及預算說明

中華民國 99 年度

預借實施要點」等多項方案，此外，還有多種校外獎助學金提供學生申請，讓學生免除經濟因素困擾，專心向學。

12. 本年度預計培育高等教育人才 7,800 人，較上 (98) 年度 7,650 人，增加 150 人。

(二) 研究目標：

1. 提昇學術研究水準、創造研發效益：規劃並推動本校學術研究相關之制度與法規，協助本校教師向外爭取更多之學術研究資源，鼓勵本校教師及研究人員將其研究成果發表於國際著名期刊，訂定研發成果與技術移轉管理辦法，有效管理及運用本校同仁之研究發展成果，保障本校所屬之權益。
2. 加強國際學術交流：鼓勵教師參加國際性學術組織並爭取擔任相關職務機會，參與重要國際學術活動，鼓勵各教學單位舉辦學術會議加強國際學術交流，與國內外知名學府建立姊妹校或合作夥伴關係。
3. 提昇研究創新能力，強化高等教育水準：調整教學課程，加強落實實務教學，持續推動國際合作，加強國際學術交流，建立技職、高等教育雙軌並行特色。繼續推動教育改革，以配合教育多元化、專業化之發展，並推動科技整合研究，促進產、官、學合作，提昇科技與精密工業水準。
4. 充實研究資源：透過圖書與期刊之相關研究資源、電子圖書館之建立、多元館際合作管道及各項研究設備之充實等作法提昇各項研究資源。
5. 推動整合型群體研究計畫、建立研究特色並提昇研究成果之質與量：由於資源之獲取不易，本校秉持跨領域整合理念，於研究規劃上推動整合型之群體研究計畫，為達成此目標本校現有聯合研究室共 58 個，配合計畫款補助措施，鼓勵教師踴躍研提各項研究計畫，期能藉由點之突破，帶動面之發展，建立本校全方位之研究特色，爭取大型之國內與國際研究計畫，以提昇本校學術研究水準與建立研究地位並塑造本校特色。
6. 改善研究環境、提昇教師研究風氣：強化研究發展處的組織功能，以因應學校國際化的趨勢。改善研究空間，訂定研究績優相關獎勵措施，提昇研究相關服務品質，以提供教師研究之實質獎勵，並聘請外籍老師開設英文寫作診所，免費輔導教師英文論文

國立聯合大學校務基金

業務計畫及預算說明

中華民國 99 年度

之撰寫品質。設置講座教授制度，除激勵校內教授外，並借助校外學術聲望良好教授，強化教學研究，建立突破創新之關鍵性技術領域。

7. 推動整合型群體研究計畫、建立研究特色：成立跨院際學校重點規劃委員會，針對世界及國家未來產業發展趨勢擬定學校之重點研究方向；成立研究中心，推動跨領域、跨聯合研究室的整合；提昇現有重點科技研發中心及聯合研究室的研發能力；提昇院、系、所、中心研究績效。
8. 推動高科技學術研究與訓練計畫：收集科技發展與產業發展資訊，定時提供予教師，藉以推動高科技之學術研究，使產業發展與學術研究得以結合。定期舉辦教師之研究成果展示，規劃各種技術訓練課程，提供各種在職訓練與進修之機會。
9. 本年度本校教師之 SCI 期刊論文預計 205 篇，較上年度之 200 篇，增加了 5 篇。主要原因為各項鼓勵教師研究成果制度之施行及推動補助措施，並鼓勵教師踴躍研提各項研究計畫。

(三)服務社會目標：

1. 規劃進修學院之設立：為配合政府推動終身學習教育，培養第二專長，以創造就業競爭力與厚植產業技術，使人才得以再造、提昇；同時為配合建校自籌財源需求，並強化地區性教育資源之建設，將推動進修學院之設立，以達成推展終身學習與回流教育之目標。
2. 提昇推廣教育學習環境：充實教學資源及提昇教育品質、加強教學與行政業務 e 化之成效、建構多元學習環境與機會，為終身學習與提昇回流教育之品質提供優質環境。
3. 整合各項資源，推動終身學習教育理念：妥善運用學校資源並結合地方、政府之資源，順應社會之需求，規劃多元之課程，落實回流教育及推動終身學習之理念。
4. 推動產學合作，協助產業人才培訓：針對地方產業特性，以彙集需求方式規劃產業包班，提供在職訓練，厚植產業技術能力，並協助以隨班附讀方式滿足高技術人才個別、特殊之需求。
5. 本年度辦理推廣教育學分班 2 班次，另非學分班 30 班次。

國立聯合大學校務基金 業務計畫及預算說明

中華民國 99 年度

6. 建構與地方產業結合：先了解地方（苗栗縣）產業之內容，評估學校可與合作或指導之產業，連繫相關系（所）提供可對外服務、檢測等工作。
7. 推動教師參與產學合作計畫：
 - (1) 鼓勵教師利用教學研究之餘，至產業現場做企業診斷，促進雙方各項產學合作之機會。
 - (2) 鼓勵教師推動各項申請計畫，提升產業技術及人才培育。
 - (3) 鼓勵教師每年參與校內行政單位工作改善的研發計畫。
 - (4) 建立建教合作，由負責教師定期到業界指導學生所從事專業之技能。
 - (5) 教師及同學之專利申請及推廣專利實用化。
8. 成立產學交流服務中心，協調各院、系、所研究中心成立技術服務小組：
 - (1) 建構與竹科四期（竹南園區）、銅鑼工業區及其他外圍工廠之雙向交流，建立廠商性質與本校系（所）有關之資料分類，提供各系（所）與廠商有關之分類資料，請廠商提供各系（所）教師、同學參觀訪問，或學生工讀之機會、提供學生就業機會，而廠商亦可獲得人力資源，使彼此建立良好交流。
 - (2) 各院成立研究中心積極推動對外產學研究計畫，成立「技術服務小組」，鼓勵教師以技術服務或共同開發產品方式協助企業。進而設立「研究總中心」，協助及協調各研究中心之發展，並推動大型研究計畫。
 - (3) 成立「產學交流服務中心」，建立師資專長、實驗室設備等資料庫，提供產業界利用並供相關研究領域教師參考，以媒合廠商與具備專長之教師，促成技術合作案件。製作技術服務手冊，對地區性企業實行技術服務與技術教育調查，以瞭解地區性產業之困境與需求。
 - (4) 為政府機構舉辦宣導之研討會，如國科會委託主辦之研討會（研發成果保護及推廣說明會）、勞委會、航發中心等委辦之人才檢定工作，或各項技能檢定等。
9. 設立領袖論壇：與產業或社團機構設立領袖論壇，例如管理領導論壇之設置。

國立聯合大學校務基金

業務計畫及預算說明

中華民國 99 年度

(四)校園資訊服務目標：

- 1.提升校園網路服務品質：校園 e 化及網際網路發展，鋪設八甲校區與現有校區間的資訊通訊光纜並將現有校園網路骨幹頻寬提升至 10G，配合 ISMS 資安防護機制，以提供師生快速安全的電腦網路，擁抱網路豐富的學習資源，並做為線上教學、網路電話、視訊會議、校園網路電台等網路應用之基礎建設。
- 2.增進教學及行政服務效能：強化「教學相長資訊系統」功能，引導行政單位作業流程標準化，落實內控流程，確保資料的準確性，做為教學與行政服務之核心。開發「場地借用及活動報名公告系統」、「問卷調查系統」，有效整合校內資源，使校內活動與空間資訊透明化，提昇行政及教學單位執行問卷調查之效率，做為施行政策或措施之參考。建構完整的校園資訊系統，提供迅速便捷的電子資訊服務。
- 3.提供新世代網路電信服務：建構校園網路電話，結合 IP 交換機與網路特性的架構。延伸電信服務功能，提升師生家長間通訊聯繫的便利性與經濟性及網路視訊會議、線上遠距教學、網路電話語音留言轉電子郵件、傳真轉電子郵件等各項服務。
- 4.強化資通安全：建立 ISMS 資訊安全管理制度，完成電腦系統與網路安全管理、完成資訊資產實體及環境安全管理、完成營運持續管理之安全，並通過教育部教育機構資安驗證中心審查，取得教育機構資訊安全管理制度認證。建置網路監控管理平台，自動資安警訊通報，以期事前預防、事中監看及事後處理。以優質安全的網路環境，做為全校資訊服務之基礎。

(五)其他目標：

- 1.改善校園環境與安衛：持續推動校園安全衛生政策，落實實驗場所環保與安衛管理，以改善公共設施整修與維護、無障礙環境及校區整體景觀等硬體設施並建置相關管理系統，提供綠色校園永續發展學習環境。
- 2.積極建設八甲新校區：第一棟建物暨理工學院第一期工程（總樓地板面積為 19,151 m²）已於 98 年 7 月 24 日完工；理工學院第二期工程（總樓地板面積為 21,510 m²）已於 98 年 2 月 8 日開工，預計 99 年 6 月完工，理工學院將於 99 學年度全部進駐新校區。而電機資訊學院、客家學院、人文學院及共同教育中心、圖書館及資訊中心等三案新建工程之構想書已函報教育部審查中，預計

國立聯合大學校務基金
業務計畫及預算說明

中華民國 99 年度

98 年 10 月獲知審查結果，屆時依審查結果所補助額度積極辦理發包施工。

國立聯合大學校務基金

業務計畫及預算說明

中華民國 99 年度

二、固定資產之建設、改良、擴充與其資金來源及其投資計畫之成本與效益分析：

(一)一般建築及設備計畫：本年度預算計編列 4 億 9,488 萬 1 千元，係分年性項目 4 億 4,000 萬元及一次性項目 5,488 萬 1 千元，並由自有資金支應，編列項目如次：

1.分年性項目：

房屋及建築 4 億 4,000 萬元，主要係八甲校區開發理工學院第 2 期建築物新建工程(含主體工程、設計規劃及專案管理)所需。

2.一次性項目：

(1) 機械及設備 4,406 萬 2 千元，主要係整合校園學習環境、充實基礎教學研究及實驗室及八甲新校區網路骨幹建置等設備所需。

(2) 交通及運輸設備 89 萬 7 千元，主要係教學研究儀器交通設備及汰換公務調度用 8 人座廂式客貨兩用車一部所需。

(3) 什項設備 992 萬 2 千元，主要係充實圖書館館藏、教學用參考圖書及 E 化教學等設備所需。

99 年度固定資產建設改良擴充及其資金來源圖，詳見次頁。

圖1

99年度固定資產建設改良擴充及資金來源

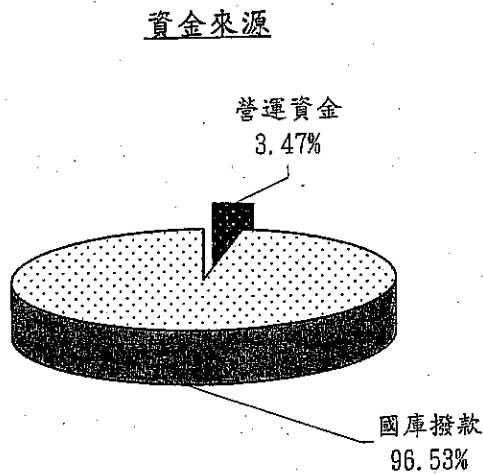
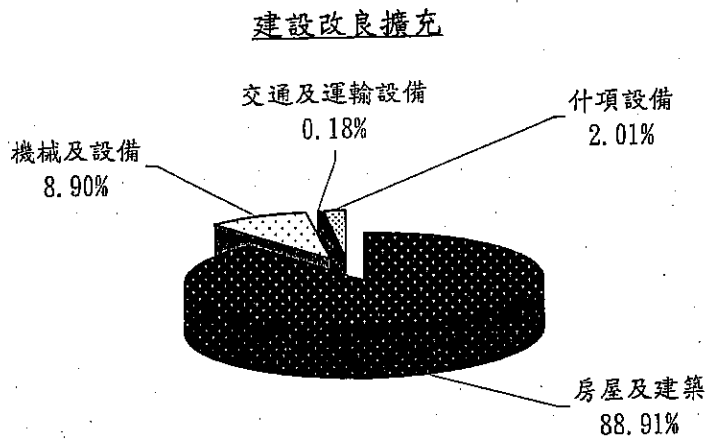

單位:新台幣千元

| 建設改良擴充 | 99年度預算 | 資金來源 | |
|---------|---------|---------|---------|
| | | 自有資金 | 國庫撥款 |
| 房屋及建築 | 440,000 | 494,881 | |
| 機械及設備 | 44,062 | 17,166 | 477,715 |
| 交通及運輸設備 | 897 | | |
| 什項設備 | 9,922 | | |
| 合計 | 494,881 | 合計 | 494,881 |

國立聯合大學校務基金 業務計畫及預算說明

中華民國 99 年度

肆、預算概要

一、業務收支及餘絀之預計：

- (一) 業務收入 10 億 0,108 萬 2 千元，主要係學雜費收入、建教合作收入、學校教學研究補助收入及其他補助收入等，較上年度預算數 8 億 9,578 萬 3 千元，計增加 1 億 0,529 萬 9 千元，約 11.75%，主要係學雜費收入、建教合作收入、學校教學研究補助收入及其他補助收入等增加所致。
- (二) 業務成本與費用 9 億 9,932 萬 4 千元，主要係教學研究及訓輔成本、建教合作成本、學生公費及獎勵金、管理費用及總務費用及研究發展費用等，較上年度預算數 8 億 9,021 萬 2 千元，計增加 1 億 0,911 萬 2 千元，約 12.26%，主要係教學研究及訓輔成本、建教合作成本、推廣教育成本等增加所致。
- (三) 業務外收入 3,796 萬 8 千元，主要係資產使用及權利金收入、利息收入及受贈收入等，較上年度預算數 3,520 萬 1 千元，計增加 276 萬 7 千元，約 7.86%，主要係資產使用及權利金收入及受贈收入增加所致。
- (四) 業務外費用 3,569 萬 1 千元，主要係雜項費用，較上年度預算數 2,676 萬 9 千元，計增加 892 萬 2 千元，約 33.33%，主要係雜項費用增加所致。
- (五) 業務總收支相抵後，計獲賸餘 403 萬 5 千元，較上年度預算數 1,400 萬 3 千元，計減少 996 萬 8 千元，約 71.18%，主要原因如上述。
- (六) 本年度及最近 5 年收入、費用及賸餘圖表，詳見次頁。

圖2

99年度收入、成本與費用及賸餘

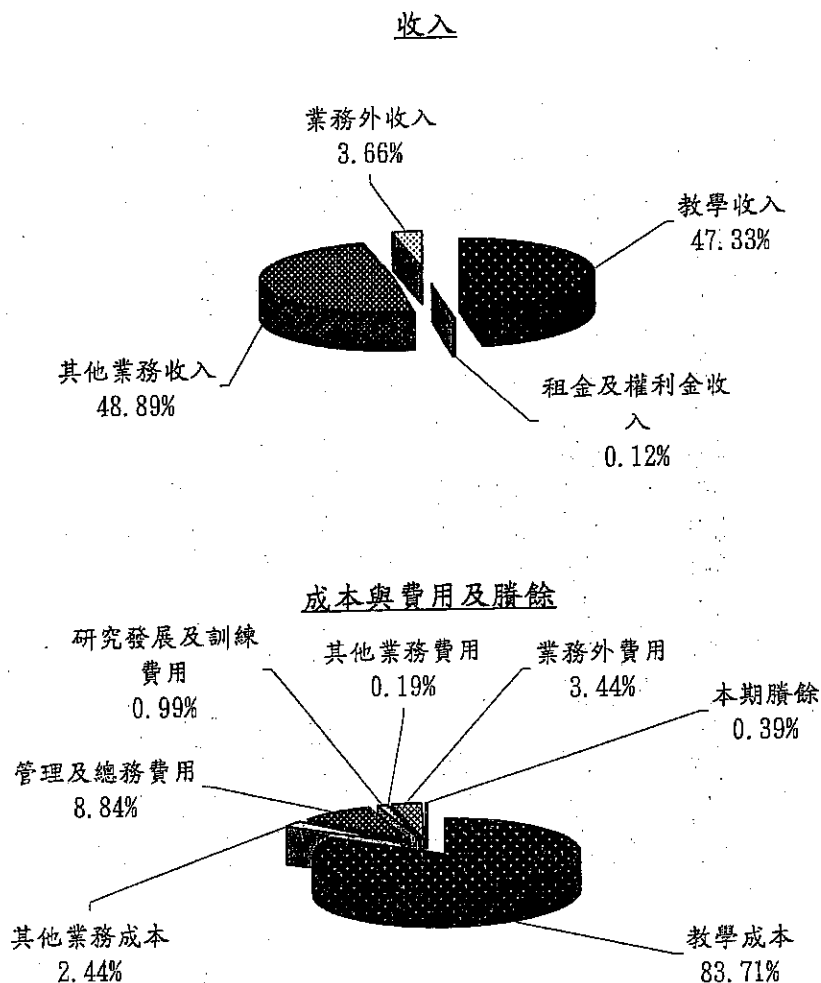

單位:新台幣千元

| 收入 | 99年度預算 | 成本與費用及賸餘 | 99年度預算 |
|----------|-----------|------------|-----------|
| 業務收入 | 1,001,082 | 業務成本與費用 | 999,324 |
| 教學收入 | 491,829 | 教學成本 | 869,833 |
| 租金及權利金收入 | 1,250 | 其他業務成本 | 25,400 |
| 其他業務收入 | 508,003 | 管理及總務費用 | 91,859 |
| 業務外收入 | 37,968 | 研究發展及訓練費用 | 10,240 |
| | | 其他業務費用 | 1,992 |
| | | 業務外費用 | 35,691 |
| | | 本期賸餘 | 4,035 |
| 收入總額 | 1,039,050 | 成本、費用及賸餘總額 | 1,039,050 |

圖3

最近5年收入與費用

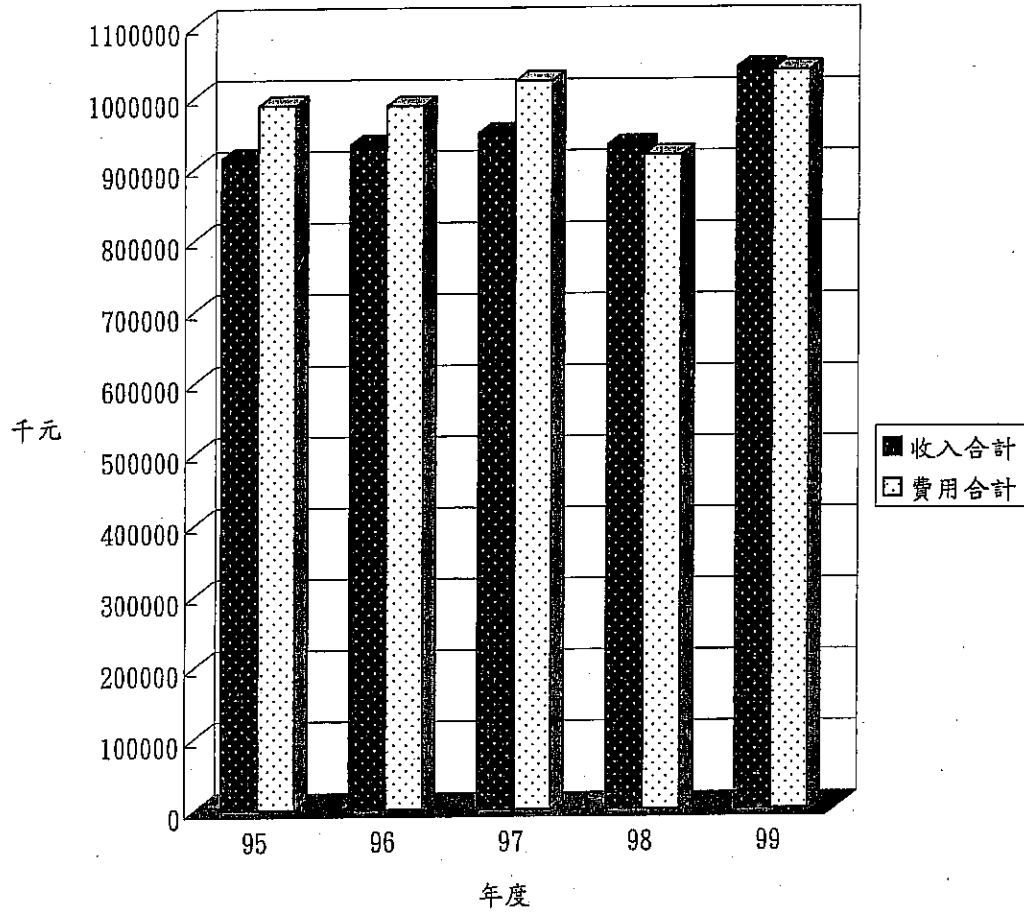

單位：新台幣千元

| 項目 | 年度 | 95年度決算 | 96年度決算 | 97年度決算 | 98年度預算 | 99年度預算 |
|-----------|----|---------|---------|-----------|---------|-----------|
| 收入 | | | | | | |
| 業務收入 | | 871,018 | 891,483 | 905,072 | 895,783 | 1,001,082 |
| 業務外收入 | | 42,830 | 40,821 | 43,638 | 35,201 | 37,968 |
| 收入合計 | | 913,848 | 932,304 | 948,710 | 930,984 | 1,039,050 |
| 費用 | | | | | | |
| 業務成本與費用 | | 952,024 | 967,200 | 1,002,017 | 890,212 | 999,324 |
| 業務外費用 | | 35,501 | 19,366 | 19,372 | 26,769 | 35,691 |
| 費用合計 | | 987,525 | 986,566 | 1,021,389 | 916,981 | 1,035,015 |
| 本期餘絀 | | -73,677 | -54,262 | -72,679 | 14,003 | 4,035 |

國立聯合大學校務基金
業務計畫及預算說明

中華民國 99 年度

二、餘絀撥補之預計：

(一) 本年度預計賸餘 403 萬 5 千元，連同前期待填補之短絀 847 萬 7 千元，加回填補累積短絀之撥用公積 444 萬 2 千元，期末未分配賸餘計 0 元。

(二) 本年度及最近 5 年度賸餘分配圖表，詳見次頁。

圖4

99年度賸餘分配

按分配程序分

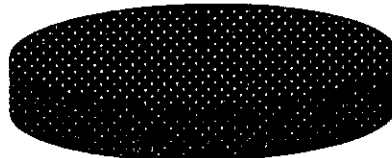

填補累積短絀
100.00%

按所得對象分

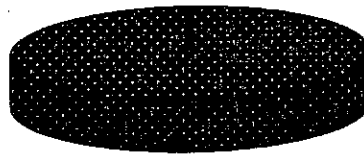

留存非營業基金
100.00%

單位：新台幣千元

| 按分配程序分 | 99年度預算 | 按所得對象分 | 99年度預算 |
|---------|--------|---------|--------|
| 填補累積短絀 | 4,035 | 中央政府所得 | |
| 提存公積 | | 留存非營業基金 | 4,035 |
| 賸餘撥充基金數 | | | |
| 解繳國庫淨額 | | | |
| 其他依法分配數 | | | |
| 未分配賸餘 | | | |
| 合計 | 4,035 | 合計 | 4,035 |

圖5

最近5年賸餘分配

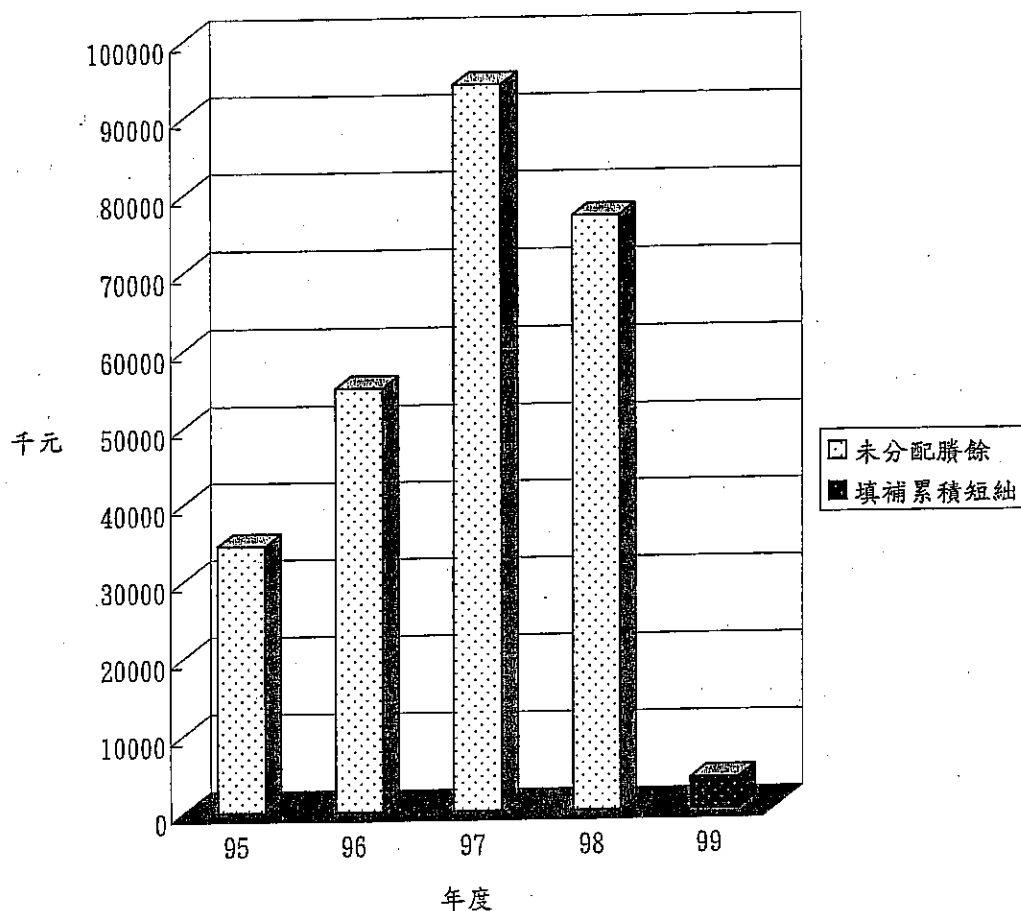

單位:新台幣千元

| 項目 | 年度 | 95年度決算 | 96年度決算 | 97年度決算 | 98年度預算 | 99年度預算 |
|--------|----|--------|--------|--------|--------|--------|
| 賸餘分配 | | | | | | |
| 分配之部 | | | | | | 4,035 |
| 填補累積短絀 | | | | | | 4,035 |
| 未分配賸餘 | | 34,604 | 55,040 | 94,101 | 76,981 | |
| 合計 | | 34,604 | 55,040 | 94,101 | 76,981 | 4,035 |

國立聯合大學校務基金
業務計畫及預算說明

中華民國 99 年度

三、現金流量之預計：

(一) 預計業務活動之現金流入 1 億 2,446 萬 9 千元，包括：

1. 本期賸餘 403 萬 5 千元。

2. 調整非現金項目 1 億 2,043 萬 4 千元，其中提列折舊及折耗 1 億 2,608 萬 2 千元；攤銷 664 萬 4 千元；流動資產淨增 750 萬 7 千元；流動負債淨減 478 萬 5 千元。

(二) 預計投資活動之現金流出 4 億 9,874 萬元，其中現金流入 17 萬元，係減少其他資產 17 萬元；現金流出 4 億 9,891 萬元，包括增加固定資產 4 億 9,488 萬 1 千元，增加無形資產 402 萬 9 千元。

(三) 預計融資活動之現金流入 4 億 6,715 萬 8 千元，其中現金流入 4 億 8,102 萬 4 千元，係增加基金 4 億 8,102 萬 4 千元；現金流出 1,386 萬 6 千元，係減少其他負債 1,386 萬 6 千元。

(四) 預計本期現金及約當現金淨增 9,288 萬 7 千元。

(五) 期初現金及約當現金 4 億 9,189 萬 7 千元。

(六) 預計期末現金及約當現金 5 億 8,478 萬 4 千元。

四、補辦預算事項：

(一) 固定資產之建設、改良、擴充

1、為八甲校區公共設施-水土保持、雜項工程及公共機電工程直接工程費因物價指數調整經費，經行政院97年11月17日院授教字第0970226788號函同意，於97年度先行辦理土地改良物1,408萬元、房屋及建築590萬7千元，計1,998萬7千元，並補辦99年度預算。

2、為鼓勵教師投入教學工作，提升學生學習成效，獲教育部97學年度獎勵大學教學卓越計畫，經行政院97年10月21日院授教字第0970191953F號函同意，於97年度先行辦理購置機械及設備345萬9千元、什項設備56萬6千元，計402萬5千元，並補辦99年度預算。

主 要 表

國立聯合大學校務基金

收支預計表

中華民國 99年度

單位:新台幣千元

| 前年度 決算數 | 科 目 | 本年度預算數 | | | | 上年度 預算數 | 比較增減(-) | |
|------------|----------------|---------------------|------------|-----------|--------|------------|---------|--------|
| | | 政府補助 及學雜費 等收入 | 5項自籌 收入 | 合 計 | | | | |
| | | 金 額 | 金 額 | 金 額 | % | 金 額 | 金 額 | % |
| 905,072 | 業務收入 | 857,169 | 143,913 | 1,001,082 | 100.00 | 895,783 | 105,299 | 11.75 |
| 463,766 | 教學收入 | 347,916 | 143,913 | 491,829 | 49.13 | 464,723 | 27,106 | 5.83 |
| 354,774 | 學雜費收入 | 372,440 | 0 | 372,440 | 37.20 | 366,759 | 5,681 | 1.55 |
| -22,986 | 學雜費減免(-) | -24,524 | 0 | -24,524 | -2.45 | -21,572 | -2,952 | 13.68 |
| 128,645 | 建教合作收入 | 0 | 140,913 | 140,913 | 14.08 | 116,536 | 24,377 | 20.92 |
| 3,333 | 推廣教育收入 | 0 | 3,000 | 3,000 | 0.30 | 3,000 | 0 | 0.00 |
| 910 | 租金及權利金收入 | 1,250 | 0 | 1,250 | 0.12 | 250 | 1,000 | 400.00 |
| 910 | 權利金收入 | 1,250 | 0 | 1,250 | 0.12 | 250 | 1,000 | 400.00 |
| 440,396 | 其他業務收入 | 508,003 | 0 | 508,003 | 50.75 | 430,810 | 77,193 | 17.92 |
| 407,022 | 學校教學研究補助 收入 | 485,045 | 0 | 485,045 | 48.45 | 417,106 | 67,939 | 16.29 |
| 29,558 | 其他補助收入 | 19,984 | 0 | 19,984 | 2.00 | 10,000 | 9,984 | 99.84 |
| 3,816 | 雜項業務收入 | 2,974 | 0 | 2,974 | 0.30 | 3,704 | -730 | -19.71 |
| 1,002,017 | 業務成本與費用 | 857,169 | 142,155 | 999,324 | 99.82 | 890,212 | 109,112 | 12.26 |
| 857,263 | 教學成本 | 730,308 | 139,525 | 869,833 | 86.89 | 756,809 | 113,024 | 14.93 |
| 745,496 | 教學研究及訓輔成 本 | 730,308 | 1,148 | 731,456 | 73.07 | 645,748 | 85,708 | 13.27 |
| 109,221 | 建教合作成本 | 0 | 135,469 | 135,469 | 13.53 | 108,961 | 26,508 | 24.33 |
| 2,546 | 推廣教育成本 | 0 | 2,908 | 2,908 | 0.29 | 2,100 | 808 | 38.48 |
| 34,311 | 其他業務成本 | 23,000 | 2,400 | 25,400 | 2.54 | 30,100 | -4,700 | -15.61 |
| 34,311 | 學生公費及獎勵金 | 23,000 | 2,400 | 25,400 | 2.54 | 30,100 | -4,700 | -15.61 |
| 95,856 | 管理及總務費用 | 91,629 | 230 | 91,859 | 9.18 | 90,340 | 1,519 | 1.68 |
| 95,856 | 管理費用及總務費 用 | 91,629 | 230 | 91,859 | 9.18 | 90,340 | 1,519 | 1.68 |
| 12,284 | 研究發展及訓練費用 | 10,240 | 0 | 10,240 | 1.02 | 10,000 | 240 | 2.40 |
| 12,284 | 研究發展費用 | 10,240 | 0 | 10,240 | 1.02 | 10,000 | 240 | 2.40 |
| 2,303 | 其他業務費用 | 1,992 | 0 | 1,992 | 0.20 | 2,963 | -971 | -32.77 |
| 2,303 | 雜項業務費用 | 1,992 | 0 | 1,992 | 0.20 | 2,963 | -971 | -32.77 |
| -96,945 | 業務賸餘(短絀-) | 0 | 1,758 | 1,758 | 0.18 | 5,571 | -3,813 | -68.44 |
| 43,638 | 業務外收入 | 5,690 | 32,278 | 37,968 | 3.79 | 35,201 | 2,767 | 7.86 |
| 8,652 | 財務收入 | 0 | 3,400 | 3,400 | 0.34 | 4,575 | -1,175 | -25.68 |
| 8,652 | 利息收入 | 0 | 3,400 | 3,400 | 0.34 | 4,575 | -1,175 | -25.68 |
| 34,986 | 其他業務外收入 | 5,690 | 28,878 | 34,568 | 3.45 | 30,626 | 3,942 | 12.87 |
| 25,149 | 資產使用及權利金 收入 | 0 | 25,378 | 25,378 | 2.54 | 23,564 | 1,814 | 7.70 |
| 3,385 | 受贈收入 | 0 | 3,500 | 3,500 | 0.35 | 1,500 | 2,000 | 133.33 |
| 15 | 賠(補)償收入 | 0 | 0 | 0 | 0.00 | 0 | 0 | |
| 221 | 違規罰款收入 | 0 | 0 | 0 | 0.00 | 0 | 0 | |

**國立聯合大學校務基金
收支預計表**

中華民國 99年度

單位:新台幣千元

| 前年度 決算數 | 科 目 | 本年度預算數 | | | | 上年度 預算數 | 比較增減(-) | |
|------------|------------|---------------------|-------------|--------|------|------------|---------|--------|
| | | 政府補助 及學雜費 等收入 | 5項自籌 收 入 | 合 計 | | | | |
| 金 額 | | 金 額 | 金 額 | 金 額 | % | 金 額 | 金 額 | % |
| 6,216 | 雜項收入 | 5,690 | 0 | 5,690 | 0.57 | 5,562 | 128 | 2.30 |
| 19,372 | 業務外費用 | 5,690 | 30,001 | 35,691 | 3.57 | 26,769 | 8,922 | 33.33 |
| 19,372 | 其他業務外費用 | 5,690 | 30,001 | 35,691 | 3.57 | 26,769 | 8,922 | 33.33 |
| 19,372 | 雜項費用 | 5,690 | 30,001 | 35,691 | 3.57 | 26,769 | 8,922 | 33.33 |
| 24,266 | 業務外賸餘(短絀-) | 0 | 2,277 | 2,277 | 0.23 | 8,432 | -6,155 | -73.00 |
| -72,679 | 本期賸餘(短絀-) | 0 | 4,035 | 4,035 | 0.40 | 14,003 | -9,968 | -71.18 |

附註：『前年決算數』、『本年預算數』及『上年預算數』為全部版。

國立聯合大學校務基金 收支預計表說明

中華民國 99年度

- 一、教學收入491,829千元，包括學雜費收入372,440千元，學雜費減免(-)24,524千元、建教合作收入140,913千元、推廣教育收入3,000千元。
- 二、租金及權利金收入1,250千元，係權利金收入1,250千元。
- 三、其他業務收入508,003千元，包括學校教學研究補助收入485,045千元及其他補助收入19,984千元、雜項業務收入2,974千元。
- 四、教學成本869,833千元，包括教學研究及訓輔成本731,456千元、建教合作成本135,469千元、推廣教育成本2,908千元。
- 五、其他業務成本25,400千元，係學生公費及獎勵金。
- 六、管理及總務費用91,859千元。
- 七、研究發展及訓練費用10,240千元。
- 八、其他業務費用1,992千元係學校各類招生所需費用。
- 九、業務外收入37,968千元，包括利息收入3,400元、資產使用及權利金收入25,378千元、受贈收入3,500千元、雜項收入5,690千元。
- 十、業務外費用35,691千元，係雜項費用。

**國立聯合大學校務基金
餘絀撥補預計表**

中華民國 99年度

單位:新台幣千元

| 上年度預算數 | | 項 目 | 本年度預算數 | | 說 明 |
|--------|--------|----------|--------|--------|-----|
| 金 額 | % | | 金 額 | % | |
| 76,981 | 100.00 | 賸餘之部 | 4,035 | 100.00 | |
| 14,003 | 18.19 | 本期賸餘 | 4,035 | 100.00 | |
| 62,978 | 81.81 | 前期末分配賸餘 | | | |
| | | 公積轉列數 | | | |
| | | 分配之部 | 4,035 | 100.00 | |
| | | 填補累積短絀 | 4,035 | 100.00 | |
| | | 提存公積 | | | |
| | | 賸餘撥充基金數 | | | |
| | | 解繳國庫淨額 | | | |
| | | 其他依法分配數 | | | |
| 76,981 | 100.00 | 未分配賸餘 | | | |
| | | | | | |
| 74,700 | 100.00 | 短絀之部 | 8,477 | 100.00 | |
| | | 本期短絀 | | | |
| 74,700 | 100.00 | 前期待填補之短絀 | 8,477 | 100.00 | |
| 74,700 | 100.00 | 填補之部 | 8,477 | 100.00 | |
| | | 撥用賸餘 | 4,035 | 47.60 | |
| 74,700 | 100.00 | 撥用公積 | 4,442 | 52.40 | |
| | | 折減基金 | | | |
| | | 國庫撥款 | | | |
| | | 待填補之短絀 | | | |
| | | | | | |

附註：『上年預算數』及『本年預算數』為全部版。

**國立聯合大學校務基金
現金流量預計表**

中華民國 99年度

單位:新台幣千元

| 項 目 | 預 算 數 | 說 明 |
|---------------------------------|----------|--|
| ▼業務活動之現金流量 | 124,469 | |
| 本期賸餘(短絀-) | 4,035 | |
| 調整非現金項目 | 120,434 | |
| 業務活動之淨現金流入(流出-) | 124,469 | |
| ▼投資活動之現金流量 | -498,740 | |
| 減少無形資產、遞延借項及其他資產 | 170 | |
| 增加固定資產及遞耗資產 | -494,881 | |
| 增加無形資產、遞延借項及其他資產 | -4,029 | |
| 投資活動之淨現金流入(流出-) | -498,740 | |
| ▼融資活動之現金流量 | 467,158 | |
| 增加基金、公積及填補短絀 | 481,024 | |
| 減少短期債務、流動金融負債、其他負債及遞延貸項 | -13,866 | |
| 融資活動之淨現金流入(流出-) | 467,158 | |
| ▼現金及約當現金之淨增(淨減-) | 92,887 | |
| ▼期初現金及約當現金 | 491,897 | |
| ▼期末現金及約當現金 | 584,784 | |
| ▼不影響現金流量之投資與融資活動 | | |
| 受贈固定資產與受贈公積同額增加之金額 | 17,280 | |
| 盈餘分配與虧損填補之金額 | -4,442 | 政府補助及學雜費等收入： 撥用公積，填補虧損4,442千元，同額增減。 |
| 提列退撫基金使退休離職準備金及應付退休及離職金同額增(減-)數 | 60 | |

附註：本表數據為全部版。

國立聯合大學校務基金
現金流量預計表補充說明

中華民國 99年度

不影響現金流量之投資與融資活動項目說明：

1. 撥入固定資產-機械及設備500千元。
2. 撥出固定資產-機械及設備500千元。
3. 教育部補助(非特別預算)及其他政府補助資本門經費，機械及設備估列數6,800千元。
4. 教育部補助(非特別預算)及其他政府補助資本門經費，交通及運輸設備估列數480千元。
5. 教育部補助(非特別預算)及其他政府補助資本門經費，什項設備估列數10,000千元。
6. 盈餘分配與虧損填補之金額4,442千元：撥用公積4,442千元。
7. 提列退撫基金使退休離職準備金估列數60千元。

明 細 表

國立聯合大學校務基金

教學收入明細表

中華民國 99年度

單位:新台幣千元

| 科目及營運項目 | 單位 | 預 算 數 | | | 說 明 |
|----------|----|-------|--------|---------|--|
| | | 數 量 | 單 價(元) | 金 額 | |
| 教學收入 | 人 | 7,800 | 44.60 | 491,829 | |
| 學雜費收入 | 人 | 7,800 | 47.75 | 372,440 | 政府補助及學雜費等收入: 係日間部、夜間部學生等學雜費收入。 |
| 日間部 | 人 | 6,871 | 47.94 | 329,390 | 政府補助及學雜費等收入: 係研究所、大學部及暑修班學雜費收入。 |
| 研究所 | 人 | 255 | 42.31 | 10,790 | 政府補助及學雜費等收入: 係電資學院、理工學院、管理學院、 客家學院等博士學位學程、碩士學位 學程及研究所學生學分費及學雜費基 數收入。 |
| 大學部 | 人 | 6,220 | 50.59 | 314,640 | 政府補助及學雜費等收入: 係四年制學雜費收入。 |
| 四年制 | 人 | 6,220 | 50.59 | 314,640 | 政府補助及學雜費等收入: 係工學院、商學院及文學院學雜費等 收入。 |
| 暑修班 | 人 | 396 | 10.00 | 3,960 | 政府補助及學雜費等收入: 包括日、夜間部暑修學分費，為自給 自足項目，支出估列在「教學研究及 訓輔成本」。 |
| 夜間部 | 人 | 1,325 | 32.49 | 43,050 | 政府補助及學雜費等收入: 係四年制學雜費收入。 |
| 大學部 | 人 | 1,325 | 32.49 | 43,050 | 政府補助及學雜費等收入: 係四年制等學雜費收入。 |
| 四年制 | 人 | 1,325 | 32.49 | 43,050 | 政府補助及學雜費等收入: 係工學院、商學院學雜費收入。 |
| 學雜費減免(-) | | | | -24,524 | 政府補助及學雜費等收入: 弱勢學生助學7,920千元、低收入戶學 生3,174千元、原住民學生1,852千 元、身心障礙學生1,128千元、身心障 礙人士子女10,150千元、特殊境遇婦 女子女300千元。 |
| 建教合作收入 | | | | 140,913 | 5項自籌收入: 國科會預估130件、聯合基金會預估 26件及其他機構預估70件等委託研究 計畫收入估如列數。 |
| 委託研究計畫 | | | | 140,913 | |
| 推廣教育收入 | | | | 3,000 | 5項自籌收入: 推廣教育學分班、各種訓練等收入， 估如列數。 |

附註：本表數據為全部版。

**國立聯合大學校務基金
租金及權利金收入明細表**

中華民國 99年度

單位：新台幣千元

| 科目及業務項目 | 預 算 數 | 說 明 |
|----------|-------|--------------------------------|
| 租金及權利金收入 | 1,250 | 政府補助及學雜費等收入： 教師研究等衍生之權利金收入。 |
| 權利金收入 | 1,250 | |

附註：本表數據為全部版。

國立聯合大學校務基金

其他業務收入明細表

中華民國 99年度

單位:新台幣千元

| 科目及業務項目 | 預 算 數 | 說 明 |
|------------|---------|--|
| 其他業務收入 | 508,003 | 政府補助及學雜費等收入: 教育部補助教學、研究及發展經費收入。 |
| 學校教學研究補助收入 | 485,045 | |
| 教育部核給年度補助 | 485,045 | 政府補助及學雜費等收入: 教育部補助教學、研究及發展經費收入。 |
| 其他補助收入 | 19,984 | 政府補助及學雜費等收入: 各級政府機關補助款(屬經常性支出部分)估如列數。 |
| 雜項業務收入 | 2,974 | 政府補助及學雜費等收入: 學校各類招生報名費等收入。 |

附註：本表數據為全部版。

國立聯合大學校務基金

業務外收入明細表

中華民國 99年度

單位:新台幣千元

| 科目及業務項目 | 預算數 | 說 明 |
|------------|--------|---|
| 業務外收入 | 37,968 | |
| 財務收入 | 3,400 | 5項自籌收入: 利息收入,估如列數。 |
| 利息收入 | 3,400 | 5項自籌收入: 利息收入,估如列數。 |
| 其他業務外收入 | 34,568 | 政府補助及學雜費等收入: 學生網路服務費收入等雜項收入估如列數。 5項自籌收入: 資金使用及權利金收入、受贈收入等估如列數。 |
| 資產使用及權利金收入 | 25,378 | 5項自籌收入: 員工、學生宿舍、國際會議廳、教室及停車場、餐廳等場地設備 出借收入,估如列數。 |
| 受贈收入 | 3,500 | 5項自籌收入: 募款、各界捐助、義賣等收入,估如列數。 |
| 雜項收入 | 5,690 | 政府補助及學雜費等收入: 成績單、證明單等工本費收入,廢舊物資變賣收入、工程圖說費 收入、網路服務費等收入。 |

附註：本表數據為全部版。

本 頁 空 白

國立聯合大學校務基金

教學成本明細表

中華民國 99年度

| 科目及營運項目 | 單位 | 本年度預算數 | | | | |
|------------|----|---------------|----------|----------|-----------|---------|
| | | 政府補助及學雜費等收入支應 | 5項自籌收入支應 | 合計 | | |
| | | | | 數量 | 平均單位成本(元) | 金額 |
| 教學成本 | | 730,308 | 139,525 | | | 869,833 |
| 教學研究及訓輔成本 | 人 | 730,308 | 1,148 | 7,800.00 | 93,776.41 | 731,456 |
| 用人費用 | | 506,791 | | | | 506,791 |
| 正式員額薪資 | | 373,124 | | | | 373,124 |
| 聘僱及兼職人員薪資 | | 28,000 | | | | 28,000 |
| 超時工作報酬 | | 380 | | | | 380 |
| 獎金 | | 42,490 | | | | 42,490 |
| 退休及卹償金 | | 27,231 | | | | 27,231 |
| 福利費 | | 35,566 | | | | 35,566 |
| 服務費用 | | 83,861 | 140 | | | 84,001 |
| 水電費 | | 14,880 | | | | 14,880 |
| 郵電費 | | 1,670 | | | | 1,670 |
| 旅運費 | | 1,813 | | | | 1,813 |
| 印刷裝訂與廣告費 | | 6,350 | 30 | | | 6,380 |
| 修理保養及保固費 | | 5,050 | | | | 5,050 |
| 保險費 | | 1,340 | | | | 1,340 |
| 一般服務費 | | 45,738 | | | | 45,738 |
| 專業服務費 | | 7,020 | 110 | | | 7,130 |
| 材料及用品費 | | 31,297 | 210 | | | 31,507 |
| 使用材料費 | | 3,637 | 80 | | | 3,717 |
| 用品消耗 | | 27,360 | 130 | | | 27,490 |
| 商品及醫療用品 | | 300 | | | | 300 |
| 租金與利息 | | 3,965 | | | | 3,965 |
| 地租及水租 | | 100 | | | | 100 |
| 房租 | | 150 | | | | 150 |
| 機器租金 | | 3,075 | | | | 3,075 |
| 交通及運輸設備租金 | | 240 | | | | 240 |
| 什項設備租金 | | 400 | | | | 400 |
| 折舊、折耗及攤銷 | | 103,544 | 678 | | | 104,222 |
| 土地改良物折舊 | | 5,878 | | | | 5,878 |
| 房屋折舊 | | 4,324 | | | | 4,324 |
| 機械及設備折舊 | | 70,820 | 480 | | | 71,300 |
| 交通及運輸設備折舊 | | 4,700 | 30 | | | 4,730 |
| 什項設備折舊 | | 13,937 | 71 | | | 14,008 |
| 代管資產折舊 | | | | | | |
| 攤銷 | | 3,885 | 97 | | | 3,982 |
| 稅捐與規費(強制費) | | 50 | | | | 50 |
| 規費 | | 50 | | | | 50 |

單位:新台幣千元

| 上 年 度 預 算 數 | | | 前 年 度 決 算 數 | | |
|-------------|---------------|---------|-------------|---------------|---------|
| 合 計 | | | 合 計 | | |
| 數 量 | 平均單位 成本(元) | 金 額 | 數 量 | 平均單位 成本(元) | 金 額 |
| | | 756,809 | | | 857,263 |
| 7,650.00 | 84,411.50 | 645,748 | 7,249.00 | 102,841.22 | 745,496 |
| | | 504,225 | | | 449,564 |
| | | 369,934 | | | 328,187 |
| | | 32,000 | | | 28,974 |
| | | 422 | | | 334 |
| | | 41,959 | | | 37,847 |
| | | 26,832 | | | 24,246 |
| | | 33,078 | | | 29,976 |
| | | 77,936 | | | 117,657 |
| | | 14,197 | | | 15,523 |
| | | 2,100 | | | 2,929 |
| | | 1,743 | | | 1,822 |
| | | 3,999 | | | 10,724 |
| | | 4,367 | | | 10,779 |
| | | 2,050 | | | 986 |
| | | 46,092 | | | 65,171 |
| | | 3,388 | | | 9,723 |
| | | 29,926 | | | 44,526 |
| | | 1,877 | | | 7,847 |
| | | 27,749 | | | 36,295 |
| | | 300 | | | 384 |
| | | 3,738 | | | 11,049 |
| | | 240 | | | 57 |
| | | 150 | | | 15 |
| | | 2,708 | | | 9,396 |
| | | 240 | | | 1,126 |
| | | 400 | | | 455 |
| | | 29,373 | | | 120,541 |
| | | 750 | | | 2,731 |
| | | 720 | | | 1,874 |
| | | 17,341 | | | 71,400 |
| | | 1,662 | | | 4,544 |
| | | 3,648 | | | 13,976 |
| | | 2,600 | | | 8,057 |
| | | 2,652 | | | 17,959 |
| | | 50 | | | |
| | | 50 | | | |

國立聯合大學校務基金

教學成本明細表

中華民國 99年度

| 科目及營運項目 | 單位 | 本年度預算數 | | | | |
|-------------------------|----|---------------|----------|----|-----------|---------|
| | | 政府補助及學雜費等收入支應 | 5項自籌收入支應 | 合計 | | |
| | | | | 數量 | 平均單位成本(元) | 金額 |
| 會費、捐助、補助、分攤、救助(濟)與交流活動費 | | 800 | 120 | | | 920 |
| 會費 | | 150 | | | | 150 |
| 捐助、補助與獎助 | | 100 | 120 | | | 220 |
| 競賽及交流活動費 | | 550 | | | | 550 |
| 建教合作成本 | | | 135,469 | | | 135,469 |
| 用人費用 | | | 15,570 | | | 15,570 |
| 聘僱及兼職人員薪資 | | | 15,570 | | | 15,570 |
| 服務費用 | | | 64,399 | | | 64,399 |
| 水電費 | | | 9,250 | | | 9,250 |
| 郵電費 | | | 1,050 | | | 1,050 |
| 旅運費 | | | 5,610 | | | 5,610 |
| 印刷裝訂與廣告費 | | | 5,670 | | | 5,670 |
| 修理保養及保固費 | | | 3,489 | | | 3,489 |
| 保險費 | | | 310 | | | 310 |
| 一般服務費 | | | 33,510 | | | 33,510 |
| 專業服務費 | | | 5,510 | | | 5,510 |
| 材料及用品費 | | | 39,565 | | | 39,565 |
| 使用材料費 | | | 3,850 | | | 3,850 |
| 用品消耗 | | | 35,640 | | | 35,640 |
| 商品及醫療用品 | | | 75 | | | 75 |
| 租金與利息 | | | 1,246 | | | 1,246 |
| 地租及水租 | | | 146 | | | 146 |
| 房租 | | | 120 | | | 120 |
| 機器租金 | | | 680 | | | 680 |
| 交通及運輸設備租金 | | | 300 | | | 300 |
| 什項設備租金 | | | | | | |
| 折舊、折耗及攤銷 | | | 12,889 | | | 12,889 |
| 機械及設備折舊 | | | 9,799 | | | 9,799 |
| 交通及運輸設備折舊 | | | 400 | | | 400 |
| 什項設備折舊 | | | 870 | | | 870 |
| 攤銷 | | | 1,820 | | | 1,820 |
| 稅捐與規費(強制費) | | | 200 | | | 200 |
| 規費 | | | 200 | | | 200 |
| 會費、捐助、補助、分攤、救助(濟)與交流活動費 | | | 1,600 | | | 1,600 |
| 會費 | | | 100 | | | 100 |
| 補貼(償)、獎勵、慰問與救助(濟) | | | 150 | | | 150 |

單位:新台幣千元

| 上 年 度 預 算 數 | | | 前 年 度 決 算 數 | | |
|-------------|---------------|---------|-------------|---------------|---------|
| 合 計 | | | 合 計 | | |
| 數 量 | 平均單位 成本(元) | 金 額 | 數 量 | 平均單位 成本(元) | 金 額 |
| | | 500 | | | 2,159 |
| | | 150 | | | 66 |
| | | | | | 785 |
| | | 350 | | | 1,308 |
| | | 108,961 | | | 109,221 |
| | | 13,020 | | | 13,969 |
| | | 13,020 | | | 13,969 |
| | | 46,774 | | | 48,439 |
| | | 3,684 | | | 2,432 |
| | | 780 | | | 416 |
| | | 2,310 | | | 6,364 |
| | | 3,780 | | | 2,817 |
| | | 3,060 | | | 1,227 |
| | | 150 | | | 64 |
| | | 29,230 | | | 30,673 |
| | | 3,780 | | | 4,446 |
| | | 39,687 | | | 35,700 |
| | | 5,427 | | | 7,457 |
| | | 34,110 | | | 28,185 |
| | | 150 | | | 58 |
| | | 1,464 | | | 631 |
| | | 72 | | | 55 |
| | | 102 | | | 132 |
| | | 990 | | | 100 |
| | | 300 | | | 307 |
| | | | | | 37 |
| | | 6,480 | | | 8,974 |
| | | 4,500 | | | 6,810 |
| | | 450 | | | 345 |
| | | 630 | | | 757 |
| | | 900 | | | 1,062 |
| | | 270 | | | 167 |
| | | 270 | | | 167 |
| | | 1,266 | | | 1,341 |
| | | 36 | | | 106 |
| | | 600 | | | |

國立聯合大學校務基金
教學成本明細表
中華民國 99年度

| 科目及營運項目 | 單位 | 本 年 度 預 算 數 | | | |
|-----------|----|-----------------------|--------------|-----|---------------|
| | | 政府補助及 學雜費等收 入支應 | 5項自籌 收入支應 | 合 計 | |
| | | | | 數 量 | 平均單位 成本(元) |
| 競賽及交流活動費 | | | 1,350 | | 1,350 |
| 推廣教育成本 | 人 | | 2,908 | | 2,908 |
| 用人費用 | | | | | |
| 聘僱及兼職人員薪資 | | | | | |
| 服務費用 | | | 967 | | 967 |
| 郵電費 | | | 20 | | 20 |
| 旅運費 | | | 27 | | 27 |
| 印刷裝訂與廣告費 | | | 130 | | 130 |
| 修理保養及保固費 | | | 60 | | 60 |
| 保險費 | | | | | |
| 一般服務費 | | | 50 | | 50 |
| 專業服務費 | | | 680 | | 680 |
| 材料及用品費 | | | 605 | | 605 |
| 使用材料費 | | | 210 | | 210 |
| 用品消耗 | | | 395 | | 395 |
| 商品及醫療用品 | | | | | |
| 折舊、折耗及攤銷 | | | 1,336 | | 1,336 |
| 機械及設備折舊 | | | 770 | | 770 |
| 交通及運輸設備折舊 | | | 270 | | 270 |
| 什項設備折舊 | | | 290 | | 290 |
| 攤銷 | | | 6 | | 6 |

附註：「本年預算數」、「上年預算數」及「前年決算數」為全部版。

單位:新台幣千元

| 上 年 度 預 算 數 | | | 前 年 度 決 算 數 | | |
|-------------|---------------|-------|-------------|---------------|-------|
| 合 計 | | | 合 計 | | |
| 數 量 | 平均單位 成本(元) | 金 額 | 數 量 | 平均單位 成本(元) | 金 額 |
| | | 630 | | | 1,235 |
| | | 2,100 | | | 2,546 |
| | | | | | 128 |
| | | | | | 128 |
| | | 1,104 | | | 1,133 |
| | | 36 | | | |
| | | 60 | | | 5 |
| | | 270 | | | 76 |
| | | 150 | | | 5 |
| | | | | | 5 |
| | | | | | 459 |
| | | 588 | | | 583 |
| | | 777 | | | 913 |
| | | 360 | | | 284 |
| | | 411 | | | 628 |
| | | 6 | | | 1 |
| | | 219 | | | 372 |
| | | 90 | | | 45 |
| | | 60 | | | 316 |
| | | 60 | | | 11 |
| | | 9 | | | |

國立聯合大學校務基金
教學成本說明
中華民國 99年度

5131 教學研究及訓輔成本

政府補助及學雜費等收入：

1. 按博士學位學程1所、碩士學位學程1所、研究所12所、大學部18學系(系)，預計學生7,800人。
2. 推動科技發展經費編列1,262千元，包括業務費849千元、國外旅費413千元。
3. 暑修經費編列3,960千元。

5項自籌收入：

按博士學位學程1所、碩士學位學程1所、研究所12所、大學部18學系(系)，預計學生7,800人。

5131-100用人費用

政府補助及學雜費等收入：

按教授41人、副教授133人、助理教授70人，講師63人及助教1人，共308人，年計編列。

5131-110正式員額薪資

政府補助及學雜費等收入：

按教師308人編列薪資、專案加給、主管加給、導師鐘點、日間部專任教師超支鐘點，年計編列。

5131-120聘僱及兼職人員薪資

政府補助及學雜費等收入：

日間部兼任教師鐘點費、兼課鐘點費(含暑修、夜間部)、兼代課鐘點費。

5131-130超時工作報酬

政府補助及學雜費等收入：

教官值班費。

5131-150獎金

政府補助及學雜費等收入：

教師、教官年終工作獎金。

5131-160退休及卹償金

政府補助及學雜費等收入：

依新制規定提撥機關負擔及支給教師退休及離職金。

5131-180福利費

政府補助及學雜費等收入：

依規定分擔教師及眷屬公保費、公健保費、體育活動費、婚喪生育子女教育等四項補助費、健康檢查等補助費、退休人員三節慰問金、強制休假補助費。

5131-186體育活動費

政府補助及學雜費等收入：

員工慶生、自強活動、登山健行及各項競賽等文康活動費，以預算內員工每人每年3,840元計列。

5131-18Y其他福利費

政府補助及學雜費等收入：

婚喪生育子女教育等四項補助費、健康檢查補助費、退休人員三節慰問金、強制休假補助費等。

5131-210水電費

政府補助及學雜費等收入：

教學及實習場所耗用之電費、水費及瓦斯費。

5項自籌收入：

教學及實習場所耗用之電費、水費及瓦斯費。

5131-220郵電費

政府補助及學雜費等收入：

各單位教學所需郵費、電話費。

5131-230旅運費

政府補助及學雜費等收入：

1. 教師因公國內出差旅費。
2. 因公赴國外學術合作及考察訪問一般出國計畫旅費230千元。
3. 依據「推動科技研究發展經費使用要點」編列出國考察旅費413千元。
3. 圖書、器材、儀器、貨物之搬運費等。

國立聯合大學校務基金

教學成本說明

中華民國 99年度

5131-240印刷裝訂與廣告費

政府補助及學雜費等收入：

講義、學報、學生行事曆及各類表報印刷裝訂費、電子媒體廣告費、大學博覽會、招生徵才等及按分送之對象並妥為估算之數量印製日(週、月、年)曆、記事本等宣傳品之業務宣導費。

5項自籌收入：

業務資料印製。

5131-250修理保養及保固費

政府補助及學雜費等收入：

1. 校園公共設施維護。
2. 教室、實習樓照明設備改善工程及館舍修繕。
3. 教學儀器、實驗室設備、體育器材、辦公器具等修繕。
4. 學人宿舍修繕。
5. 飲水機、電梯保養及其他各項設備等維修養護費。

5131-260保險費

政府補助及學雜費等收入：

1. 學生平安保險學校負擔數1,000千元等。
2. 學生參加各項活動保險費。
3. 學生助學貸款學校負擔信保基金。

5131-270一般服務費

政府補助及學雜費等收入：

1. 教學樓外包清潔、校園警衛委外保全費。
2. 校內各項慶典、活動節目演出費。
3. 計時與計件人員酬金(含助理薪資、臨時專任人員薪資、全職工讀生、社團指導老師及上列人員相關之獎金、勞健保、勞工退休儲金)等費用。

5項自籌收入：

教學樓外包清潔、校內各項慶典活動節目演出等費用。

5131-27D計時與計件人員酬金

政府補助及學雜費等收入：

含助理薪資、臨時專任人員薪資、全職工讀生、社團指導老師、學生諮商輔導老師、運動隊指導老師等不屬正常授課者及上列人員相關之獎金、勞健保、離職儲金)等費用。

5項自籌收入：

含專案計畫助理薪資、臨時專任人員薪資等不屬正常授課者及上列人員相關之獎金、勞健保、離職儲金)等費用。

5131-280專業服務費

政府補助及學雜費等收入：

1. 電力及飲水機水質檢測。
2. 環境安全作業經費包括(廢水檢測委託檢驗認證費、建築消防安全檢查等)。
3. 演講鐘點費、專家出席審查、諮詢費(含學位考試論文指導費、口試費、進修及學分補助)。
4. 電子計算機套裝軟體購置及系統維護費。

5項自籌收入：

1. 演講鐘點費、專家出席審查、諮詢費。
2. 電子計算機套裝軟體購置及系統維護費。

5131-285講課鐘點、稿費、出席審查及查詢費

政府補助及學雜費等收入：

講習訓練演講鐘點費、稿費、專家出席、審查費、諮詢費、委託編撰審稿費諮詢費、學位考試論文指導、口試費。

5項自籌收入：

專家出席、審查費、諮詢費。

5131-287委託檢驗(定)試驗認證費

政府補助及學雜費等收入：

委託其他機構或專家辦理各項檢驗(定)、試驗、認證、評鑑等工作費。

5131-288委託考選訓練費

政府補助及學雜費等收入：

教職員工進修學分補助。

國立聯合大學校務基金

教學成本說明

中華民國 99年度

5131-28A電子計算機軟體服務費

政府補助及學雜費等收入：

委託研究設計電子計算機軟體、系統維護及套裝軟體。

5項自籌收入：

委託研究設計電子計算機軟體、系統維護及套裝軟體。

5131-310使用材料費

政府補助及學雜費等收入：

各單位教學、研究、訓練及競賽所耗用之物料、設備零件(推動科技業務費849千元、暑修經費等)及機儀設備燃料費、教學實驗室建築材料費等。

5項自籌收入：

各單位教學、研究、訓練及競賽所耗用之物料、設備零件、教學實驗室材料費等。

5131-320用品消耗

政府補助及學雜費等收入：

1.辦公、教學及實驗用品、報章雜誌(含中、西文期刊)、公務用書。

2.環境美化用品費用、環保及廢棄物清理費用370千元等。

3.實驗藥劑費用、實驗室安全衛生管理工作費用100千元。

4.誤餐便當費用、材料費。

5項自籌收入：

辦公、教學用品。

5131-330商品及醫療用品

政府補助及學雜費等收入：

醫療、衛生保健、環境清潔等消毒用品及衛材。

5131-410地租及水租

政府補助及學雜費等收入：

學生設計作品校外參展、大學及技職博覽等場地租借費。

5131-420房租

政府補助及學雜費等收入：

學生設計作品校外參展、大學及技職博覽等室內場地租借費。

5131-430機器租金

政府補助及學雜費等收入：

1.教學用電腦硬、軟體租金及使用費。

2.電子資料庫及電子書。

3.機械設備租金、使用費。

5131-440交通及運輸設備租金

政府補助及學雜費等收入：

電信線路及設備租借、教學訓輔工作所需之租車等費用。

5131-450什項設備租金

政府補助及學雜費等收入：

畢業典禮、校慶及各項活動什項設備租金。

5131-510土地改良物折舊

政府補助及學雜費等收入：

本年度預計按期攤提土地改良物折舊費用。

5131-520房屋折舊

政府補助及學雜費等收入：

本年度預計按期攤提房屋折舊費用。

5131-530機械及設備折舊

政府補助及學雜費等收入：

本年度預計按期攤提機械及設備折舊費用。

5項自籌收入：

本年度預計按期攤提機械及設備折舊費用。

國立聯合大學校務基金

教學成本說明

中華民國 99年度

5131-540交通及運輸設備折舊

政府補助及學雜費等收入：
本年度預計按期攤提交通及運輸設備折舊費用。
5項自籌收入：
本年度預計按期攤提交通及運輸設備折舊費用。

5131-550什項設備折舊

政府補助及學雜費等收入：
本年度預計按期攤提什項設備折舊費用。
5項自籌收入：
本年度預計按期攤提什項設備折舊費用。

5131-5A0攤銷

政府補助及學雜費等收入：
本年度預計按期攤銷電腦軟體費用。
5項自籌收入：
本年度預計按期攤銷電腦軟體費用。

5131-680規費

政府補助及學雜費等收入：
行政規費等。

5131-710會費

政府補助及學雜費等收入：
參加各類學術團體之常年會費及臨時費等。

5131-750競賽及交流活動費

政府補助及學雜費等收入：
1. 獎助學生參加校內外各項技能及體能競賽，活動期間所需之交通、膳宿等相關費用。
2. 國外團體、學者專家來訪交流或訪問等活動、接待等相費用。

5132 建教合作成本

5項自籌收入：
接受委託辦理研究計畫及代訓計畫等所需工作維持費，全數以建教合作收入支應。

5132-100用人費用

5項自籌收入：
專任教師兼任建教合作計畫工作費。

5132-120聘僱及兼職人員薪資

5項自籌收入：
學校專任教師接受各機關團體委辦專題研究計畫之兼職酬勞。

5132-210水電費

5項自籌收入：
辦理建教合作計畫分攤電費。

5132-220郵電費

5項自籌收入：
辦理建教合作計畫郵費及電話費。

5132-230旅運費

5項自籌收入：
辦理建教合作計畫所需國內旅費1,460千元、國外旅費3,150千元、大陸旅費350千元、貨物運費100千元及其他旅運550千元。(國科會等專案研究計畫)

5132-240印刷裝訂與廣告費

5項自籌收入：
計畫報告及其他文件等印刷及裝訂、廣告及業務宣導費。

5132-250修理保養及保固費

5項自籌收入：
辦理建教合作計畫之實驗儀器設備及其他各種研究設備修護費。

國立聯合大學校務基金
教學成本說明
中華民國 99年度

5132-260保險費

5項自籌收入：
辦理各種研究計畫採樣等保險費。

5132-270一般服務費

5項自籌收入：
含專案計畫研究助理、臨時專任人員薪資及上列人員相關之獎金、勞健保、離職儲金等費用。

5132-280專業服務費

5項自籌收入：
建教合作計畫所需編撰稿件、演講鐘點、專家出席及諮詢費，委託檢驗費、委託研究設計電子計算機軟體及電腦套裝軟體購置、系統維護、軟體服務等。

5132-310使用材料費

5項自籌收入：
辦理建教合作計畫所需物料、設備零件等費用。

5132-320用品消耗

5項自籌收入：
計畫所需辦公事務用品、報章什誌及研究實驗藥劑、用品及辦理各項運動所需之食品等。

5132-330商品及醫療用品

5項自籌收入：
醫療、衛生保健、環境清潔等消毒用品及衛材。

5132-410地租及水租

5項自籌收入：
建教合作計畫辦理各項活動場地租借費用。

5132-420房租

5項自籌收入：
一般房屋租金等。

5132-421一般房屋租金

政府補助及學雜費等收入：
一般房屋租金等。

5132-430機器租金

5項自籌收入：
建教合作計畫研究用電腦軟體使用費、機械設備租金等。

5132-440交通及運輸設備租金

5項自籌收入：
計畫所需交通及運輸設備租金。

5132-530機械及設備折舊

5項自籌收入：
本年度預計按期攤提機械及設備折舊費用。

5132-540交通及運輸設備折舊

5項自籌收入：
本年度預計按期攤提交通及運輸設備折舊費用。

5132-550什項設備折舊

5項自籌收入：
本年度預計按期攤提什項設備折舊費用。

5132-5A0攤銷

5項自籌收入：
本年度預計按期攤提電腦軟體費用。

5132-680規費

5項自籌收入：

國立聯合大學校務基金

教學成本說明

中華民國 99年度

行政規費等。

5132-710 會費

5 項自籌收入：
參加各類學術團體之常年會費及臨時費等。

5132-740 補貼(償)、獎勵、慰問與救助(濟)

5 項自籌收入：
推動校務發展績優教師獎勵金等。

5132-741 獎勵費用

5 項自籌收入：
推動校務發展績優教師獎勵金等。

5132-750 競賽及交流活動費

5 項自籌收入：
1. 獎助學生參加校內外各項技能及體能競賽，活動期間所需之交通、膳宿等相關費用。
2. 國外團體、學者專家來訪交流或訪問等活動、接待等相費用。

5133 推廣教育成本

5 項自籌收入：
推廣教育學分班、教育訓練等工作維持費，全數以推廣教育收入支應。

5133-220 郵電費

5 項自籌收入：
各單位教學所需郵費、電話費。

5133-230 旅運費

5 項自籌收入：
教師因公國內出差旅費。

5133-240 印刷裝訂與廣告費

5 項自籌收入：
電子媒體廣告費及大學博覽會、招生徵才等及按分送之對象並妥為估算之數量印製日(週、月、年)曆、記事本等宣傳品之業務宣導費。

5133-280 專業服務費

5 項自籌收入：
1. 演講鐘點費、專家出席審查、諮詢費
2. 電子計算機套裝軟體購置及系統維護費。

5133-310 使用材料費

5 項自籌收入：
所耗用之物料、設備零件、教學實驗室建築材料費等。

5133-320 用品消耗

5 項自籌收入：
1. 辦公、教學及實驗用品、報章雜誌(含中、西文期刊)、公務用書。
2. 實驗藥劑、實驗室安全衛生管理工作等費用。
3. 材料費。

5133-530 機械及設備折舊

5 項自籌收入：
本年度預計按期攤提機械及設備折舊費用。

5133-540 交通及運輸設備折舊

5 項自籌收入：
本年度預計按期攤提交通及運輸設備折舊費用。

5133-550 什項設備折舊

5 項自籌收入：
本年度預計按期攤提什項設備折舊費用。

國立聯合大學校務基金
教學成本說明
中華民國 99年度

5133-5A0攤銷

5項自籌收入：

本年度預計按期攤銷電腦軟體費用。

國立聯合大學校務基金
其他業務成本明細表

中華民國 99年度

單位:新台幣千元

| 前年度 決算數 | 上年度 預算數 | 科目及業務計畫項目 | 本年度預算數 | | |
|------------|------------|---------------------------------|-----------------------|--------------|--------|
| | | | 政府補助及 學雜費等收 入支應 | 5項自籌 收入支應 | 合 計 |
| 34,311 | 30,100 | 其他業務成本 | 23,000 | 2,400 | 25,400 |
| 34,311 | 30,100 | 學生公費及獎勵金 | 23,000 | 2,400 | 25,400 |
| 34,311 | 30,100 | 會費、捐助、補助、 分攤、救助(濟)與交流活動 費 | 23,000 | 2,400 | 25,400 |
| 34,311 | 30,100 | 捐助、補助與獎助 | 23,000 | 2,400 | 25,400 |

附註：『前年決算數』、『上年預算數』及『本年預算數合計』為全部版。

國立聯合大學校務基金
其他業務成本說明
中華民國 99年度

5181 學生公費及獎勵金

政府補助及學雜費等收入：
給與學生之各項公費、獎助學金及工讀金等，以23,000千元估列。

5項自籌收入：
給與學生之各項公費、獎助學金及工讀金等，估列2,400千元。

5181-700會費、捐助、補助、分攤、救助(濟)與交流活動費

政府補助及學雜費等收入：

- 1.軍公教遺族學生公費6名480千元。
- 2.身心障礙學生就學獎助金120千元。
- 3.碩博士班研究生獎助學金每人每月3,000元*255人*12月=9,180千元。
- 4.學生工讀金每月225名，月支760千元，以12個月計列9,120千元。
- 5.大學部獎助學金2,750千元。
- 6.原住民獎助學金150千元。
- 7.急難救助金1,200千元。

5項自籌收入：
獎助學金2,400千元。

5181-720捐助、補助與獎助

政府補助及學雜費等收入：

- 1.軍公教遺族學生公費6名480千元。
- 2.身心障礙學生就學獎助金120千元。
- 3.碩博士班研究生獎助學金每人每月3,000元*255人*12月=9,180千元。
- 4.學生工讀金每月225名，月支760千元，以12個月計列9,120千元。
- 5.大學部獎助學金2,750千元。
- 6.原住民獎助學金150千元。
- 7.急難救助金1,200千元。

5項自籌收入：
獎助學金2,400千元。

國立聯合大學校務基金
管理及總務費用明細表

中華民國 99年度

單位:新台幣千元

| 前年度 決算數 | 上年度 預算數 | 科目及業務計畫項目 | 本年度預算數 | | |
|------------|------------|---------------|-----------------------|--------------|--------|
| | | | 政府補助及 學雜費等收 入支應 | 5項自籌 收入支應 | 合 計 |
| 95,856 | 90,340 | 管理及總務費用 | 91,629 | 230 | 91,859 |
| 95,856 | 90,340 | 管理費用及總務費用 | 91,629 | 230 | 91,859 |
| 56,613 | 63,140 | 用人費用 | 65,263 | | 65,263 |
| 39,406 | 42,252 | 正式員額薪資 | 44,028 | | 44,028 |
| 1,364 | 1,600 | 超時工作報酬 | 1,359 | | 1,359 |
| 8,258 | 9,639 | 獎金 | 10,208 | | 10,208 |
| 1,501 | 2,397 | 退休及卹償金 | 2,014 | | 2,014 |
| 6,069 | 7,228 | 福利費 | 7,604 | | 7,604 |
| 15 | 24 | 提繳費 | 50 | | 50 |
| 27,622 | 18,048 | 服務費用 | 17,410 | | 17,410 |
| 5,488 | 100 | 水電費 | 300 | | 300 |
| 730 | 590 | 郵電費 | 590 | | 590 |
| 2,410 | 2,436 | 旅運費 | 2,236 | | 2,236 |
| 651 | 620 | 印刷裝訂與廣告費 | 520 | | 520 |
| 3,789 | 1,840 | 修理保養及保固費 | 1,710 | | 1,710 |
| 410 | 330 | 保險費 | 198 | | 198 |
| 9,699 | 10,150 | 一般服務費 | 10,404 | | 10,404 |
| 3,791 | 1,322 | 專業服務費 | 792 | | 792 |
| 654 | 660 | 公共關係費 | 660 | | 660 |
| 2,824 | 2,977 | 材料及用品費 | 2,897 | | 2,897 |
| 575 | 702 | 使用材料費 | 702 | | 702 |
| 2,213 | 2,075 | 用品消耗 | 2,075 | | 2,075 |
| 36 | 200 | 商品及醫療用品 | 120 | | 120 |
| 209 | 900 | 租金與利息 | 900 | | 900 |
| 162 | 120 | 地租及水租 | 120 | | 120 |
| 47 | 780 | 機器租金 | 780 | | 780 |
| 8,426 | 4,925 | 折舊、折耗及攤銷 | 4,809 | 230 | 5,039 |
| 683 | 1,540 | 土地改良物折舊 | 2,100 | | 2,100 |
| 469 | 1,241 | 房屋折舊 | 799 | | 799 |
| 1,694 | 671 | 機械及設備折舊 | 808 | 120 | 928 |
| 441 | 246 | 交通及運輸設備折 舊 | 214 | 50 | 264 |
| 616 | 507 | 什項設備折舊 | 293 | 60 | 353 |
| 2,014 | 300 | 代管資產折舊 | | | |
| 2,509 | 420 | 攤銷 | 595 | | 595 |
| 96 | 330 | 稅捐與規費(強制費) | 330 | | 330 |
| 58 | 60 | 消費與行為稅 | 60 | | 60 |
| 38 | 270 | 規費 | 270 | | 270 |

**國立聯合大學校務基金
管理及總務費用明細表**

中華民國 99年度

單位:新台幣千元

| 前年度 決算數 | 上年度 預算數 | 科目及業務計畫項目 | 本年度預算數 | | |
|------------|------------|---------------------------------|-----------------------|--------------|-----|
| | | | 政府補助及 學雜費等收 入支應 | 5項自籌 收入支應 | 合 計 |
| 66 | 20 | 會費、捐助、補助、 分攤、救助(濟)與交流活動 費 | 20 | | 20 |
| 40 | 20 | 會費 | 20 | | 20 |
| 3 | | 捐助、補助與獎助 | | | |
| 23 | | 競賽及交流活動費 | | | |

附註：『前年決算數』、『上年預算數』及『本年預算數合計』為全部版。

國立聯合大學校務基金
管理及總務費用說明
中華民國 99年度

51A1-100用人費用

政府補助及學雜費等收入：
按職員45人、駐衛警1人、技工10人、工友16人，共72人編列。

51A1-110正式員額薪資

政府補助及學雜費等收入：
職員、警員、技工、工友編列薪資、專案加給、主管加給，年計編列。

51A1-130超時工作報酬

政府補助及學雜費等收入：
員工超時工作之加班、不休假加班及值班費。

51A1-150獎金

政府補助及學雜費等收入：
職員、駐警、工友支領之考績獎金、年終獎金。

51A1-160退休及卹償金

政府補助及學雜費等收入：
依新制規定提撥及支給員工退撫基金及勞工退職準備金。

51A1-180福利費

政府補助及學雜費等收入：
依規定分擔員工及眷屬公保費、公健保費、體育活動費、婚喪生育子女教育等四項補助費、健康檢查等補助費、退休人員三節慰問金、強制休假補助費。

51A1-186體育活動費

政府補助及學雜費等收入：
員工慶生、自強活動、登山健行及各項競賽等文康活動費，以預算內員工每人每年3,840元計列。

51A1-18Y其他福利費

政府補助及學雜費等收入：
婚喪生育子女教育等四項補助費、健康檢查補助費、退休人員三節慰問金(每人6千元估列10人)、強制休假補助費、福利互助結算金。

51A1-190提繳費

政府補助及學雜費等收入：
依法提繳勞保工資墊償金。

51A1-210水電費

政府補助及學雜費等收入：
辦公大樓水、電及氣體費分攤款。

51A1-220郵電費

政府補助及學雜費等收入：
行政單位郵費及電話費。

51A1-230旅運費

政府補助及學雜費等收入：
員工因公出差國內旅費及員工上下班交通費、貨物運費。

51A1-240印刷裝訂與廣告費

政府補助及學雜費等收入：
帳冊、表報及文件印刷及裝訂費、校慶活動媒體刊費、徵才廣告等業務宣導費。

51A1-250修理保養及保固費

政府補助及學雜費等收入：
1. 校區設施養護費及校區邊坡加強工程、無障礙工程等。
2. 現有辦公房屋、員工宿舍及活動中心及其他建築修護等。
3. 辦公器具養護(機械、什項設備)等。
4. 建物安檢、消防設施改善等。
5. 飲水機定期保養及交通(含電話交換總機、電梯、校車維護等)設備修護費。

國立聯合大學校務基金

管理及總務費用說明

中華民國 99年度

51A1-260保險費

政府補助及學雜費等收入：

一般房屋、宿舍火險及機器、交通設備(含校車保險)及保管遞送中現金、存款等保險費。

51A1-270一般服務費

政府補助及學雜費等收入：

1.行政大樓委外清潔等費。

2.專案計畫研究助理、臨時專任人員薪資及上列人員相關之獎金、勞健保、勞工退休儲金等費用。

51A1-280專業服務費

政府補助及學雜費等收入：

法律常識講習等演講費、飲用水等委託檢測費、電子計算機軟體服務費、系統維護及購買套裝軟體、進修及學分補助。

51A1-290公共關係費

政府補助及學雜費等收入：

依規定編列因公所需招待餽贈、婚喪喜慶賀禮費用等。

51A1-310使用材料費

政府補助及學雜費等收入：

1.中小型公務汽車5輛，貨車1輛等使用。

2.行政單位所需物料、建築材料及設備零件等費用。

51A1-320用品消耗

政府補助及學雜費等收入：

行政單位辦公事務用品、報章雜誌、園藝環境美化、垃圾處理、食品、環保產品及其他用品等。

51A1-330商品及醫療用品

政府補助及學雜費等收入：

行政大樓環境清潔、衛生用品。

51A1-410地租及水租

政府補助及學雜費等收入：

停車場、通道、水池、排水溝等租借徐氏兄弟、台糖土地等租金。

51A1-430機器租金

政府補助及學雜費等收入：

電腦硬、軟體租金及使用費，機器租金。

51A1-510土地改良物折舊

政府補助及學雜費等收入：

本年度預計按期攤提土地改良物折舊費用。

51A1-520房屋折舊

政府補助及學雜費等收入：

本年度預計按期攤提房屋及建築折舊費用。

51A1-530機械及設備折舊

政府補助及學雜費等收入：

本年度預計按期攤提機械及設備折舊費用。

5項自籌收入：

本年度預計按期攤提機械及設備折舊費用。

51A1-540交通及運輸設備折舊

政府補助及學雜費等收入：

本年度預計按期攤提交通及運輸設備折舊費用。

5項自籌收入：

本年度預計按期攤提交通及運輸設備折舊費用。

51A1-550什項設備折舊

政府補助及學雜費等收入：

本年度預計按期攤提什項設備折舊費用。

5項自籌收入：

國立聯合大學校務基金
管理及總務費用說明

中華民國 99年度

本年度預計按期攤提什項設備折舊費用。

51A1-5A0攤銷

政府補助及學雜費等收入：

本年度預計按期攤銷電腦軟體費用。

51A1-600稅捐與規費(強制費)

政府補助及學雜費等收入：

公務車汽車使用牌照稅、公務車汽車燃料使用費。

51A1-650消費與行為稅

政府補助及學雜費等收入：

公務車汽車使用牌照稅、公務車汽車燃料使用費。

51A1-680規費

政府補助及學雜費等收入：

公務車汽車使用牌照稅、公務車汽車燃料使用費。

51A1-710會費

政府補助及學雜費等收入：

參加各類學術團體之常年會費及臨時費等。

**國立聯合大學校務基金
研究發展及訓練費用明細表**

中華民國 99年度

單位:新台幣千元

| 前年度 決算數 | 上年度 預算數 | 科目及業務計畫項目 | 本年度預算數 | | |
|------------|------------|---------------------------------|-----------------------|--------------|--------|
| | | | 政府補助及 學雜費等收 入支應 | 5項自籌 收入支應 | 合 計 |
| 12,284 | 10,000 | 研究發展及訓練費用 | 10,240 | | 10,240 |
| 12,284 | 10,000 | 研究發展費用 | 10,240 | | 10,240 |
| 223 | 180 | 用人費用 | 240 | | 240 |
| 223 | 180 | 聘僱及兼職人員薪 資 | 240 | | 240 |
| 8,895 | 5,680 | 服務費用 | 5,329 | | 5,329 |
| 89 | 360 | 郵電費 | 360 | | 360 |
| 816 | 660 | 旅運費 | 660 | | 660 |
| 1,265 | 960 | 印刷裝訂與廣告費 | 960 | | 960 |
| 23 | 400 | 修理保養及保固費 | 400 | | 400 |
| 23 | 60 | 保險費 | 30 | | 30 |
| 5,344 | 1,980 | 一般服務費 | 1,980 | | 1,980 |
| 1,335 | 1,260 | 專業服務費 | 939 | | 939 |
| 2,032 | 3,120 | 材料及用品費 | 3,741 | | 3,741 |
| 161 | 1,080 | 使用材料費 | 960 | | 960 |
| 1,862 | 1,980 | 用品消耗 | 2,721 | | 2,721 |
| 9 | 60 | 商品及醫療用品 | 60 | | 60 |
| 306 | 1,020 | 租金與利息 | 930 | | 930 |
| 83 | 120 | 地租及水租 | 240 | | 240 |
| 102 | 360 | 房租 | 150 | | 150 |
| 10 | 240 | 機器租金 | 240 | | 240 |
| 107 | 240 | 交通及運輸設備租 金 | 240 | | 240 |
| 4 | 60 | 什項設備租金 | 60 | | 60 |
| 828 | | 會費、捐助、補助、 分攤、救助(濟)與交流活動 費 | | | |
| 320 | | 捐助、補助與獎助 | | | |
| 508 | | 競賽及交流活動費 | | | |

附註：『前年決算數』、『上年預算數』及『本年預算數合計』為全部版。

國立聯合大學校務基金
研究發展及訓練費用說明
中華民國 99年度

51B1 研究發展費用

政府補助及學雜費等收入：
各級政府補助之經常費支出。

51B1-120 聘僱及兼職人員薪資

政府補助及學雜費等收入：
專任教師兼任各級政府機關專案補助計畫工作費。

51B1-220 郵電費

政府補助及學雜費等收入：
各級政府機關專案補助計畫用郵費及電話費

51B1-230 旅運費

政府補助及學雜費等收入：
辦理各級政府機關專案補助計畫所需國內出差旅費、辦理相關業務所需運雜費。

51B1-240 印刷裝訂與廣告費

政府補助及學雜費等收入：
辦理各級政府機關專案補助計畫所需資料、文件印刷及裝訂費

51B1-250 修理保養及保固費

政府補助及學雜費等收入：
辦理各級政府機關專案補助計畫所需機械及設備修護費、什項設備修護費

51B1-260 保險費

政府補助及學雜費等收入：
辦理各種研究計畫等保險費

51B1-270 一般服務費

政府補助及學雜費等收入：
辦理各級政府專案計畫研究助理及臨時人員薪資、獎金、勞健保費、勞退儲金等。

51B1-280 專業服務費

政府補助及學雜費等收入：
辦理各級政府機關專案補助計畫活動所需講課鐘點、稿費及出席審查及查詢費

51B1-310 使用材料費

政府補助及學雜費等收入：
辦理各級政府機關專案補助計畫所需物料、設備零件等費用。

51B1-320 用品消耗

政府補助及學雜費等收入：
辦理各級政府機關專案補助計畫所需辦公、報章雜誌、實驗用品及食品等費用。

51B1-330 商品及醫療用品

政府補助及學雜費等收入：
醫療、衛生保健、環境清潔等消毒用品及衛材。

51B1-410 地租及水租

政府補助及學雜費等收入：
辦理各級政府機關專案補助計畫場地租金。

51B1-420 房租

政府補助及學雜費等收入：
辦理各級政府機關專案補助計畫室內場地租金。

51B1-430 機器租金

政府補助及學雜費等收入：
辦理各級政府機關專案補助計畫所需電腦軟體使用費等。

51B1-440 交通及運輸設備租金

政府補助及學雜費等收入：
辦理各級政府機關專案補助計畫所需交通設備等租借費用。

國立聯合大學校務基金
研究發展及訓練費用說明
中華民國 99年度

51B1-450什項設備租金

政府補助及學雜費等收入：
辦理各級政府機關專案補助計畫所需什項設備等租借費用。

國立聯合大學校務基金
其他業務費用明細表

中華民國 99年度

單位：新台幣千元

| 前年度 決算數 | 上年度 預算數 | 科目及業務計畫項目 | 本年度預算數 | | |
|------------|------------|-----------|-----------------------|--------------|-------|
| | | | 政府補助及 學雜費等收 入支應 | 5項自籌 收入支應 | 合 計 |
| 2,303 | 2,963 | 其他業務費用 | 1,992 | | 1,992 |
| 2,303 | 2,963 | 雜項業務費用 | 1,992 | | 1,992 |
| 2,303 | 2,963 | 服務費用 | 1,992 | | 1,992 |
| 2,303 | 2,963 | 專業服務費 | 1,992 | | 1,992 |

附註：『前年決算數』、『上年預算數』及『本年預算數合計』為全部版。

國立聯合大學校務基金
其他業務費用說明
中華民國 99年度

51DY-280專業服務費

政府補助及學雜費等收入：
各類招生入學試務甄選費。

**國立聯合大學校務基金
業務外費用明細表**

中華民國 99年度

單位:新台幣千元

| 前年度 決算數 | 上年度 預算數 | 科目及業務計畫項目 | 本年度預算數 | | |
|------------|------------|----------------|-----------------------|--------------|--------|
| | | | 政府補助及 學雜費等收 入支應 | 5項自籌 收入支應 | 合 計 |
| 19,372 | 26,769 | 業務外費用 | 5,690 | 30,001 | 35,691 |
| 19,372 | 26,769 | 其他業務外費用 | 5,690 | 30,001 | 35,691 |
| 19,372 | 26,769 | 雜項費用 | 5,690 | 30,001 | 35,691 |
| 62 | | 用人費用 | | | |
| 62 | | 聘僱及兼職人員薪 資 | | | |
| 13,197 | 20,432 | 服務費用 | 2,466 | 19,926 | 22,392 |
| 3,608 | 4,380 | 水電費 | | 6,650 | 6,650 |
| 2,818 | 2,440 | 郵電費 | 2,200 | 1,120 | 3,320 |
| 2 | | 旅運費 | | | |
| 60 | 552 | 印刷裝訂與廣告費 | 100 | 192 | 292 |
| 1,692 | 6,220 | 修理保養及保固費 | 166 | 5,350 | 5,516 |
| 30 | 60 | 保險費 | | 60 | 60 |
| 4,868 | 6,000 | 一般服務費 | | 6,044 | 6,044 |
| 119 | 780 | 專業服務費 | | 510 | 510 |
| 2,690 | 5,328 | 材料及用品費 | 510 | 3,260 | 3,770 |
| 1,098 | 1,940 | 使用材料費 | 240 | 860 | 1,100 |
| 1,576 | 3,058 | 用品消耗 | 270 | 2,120 | 2,390 |
| 16 | 330 | 商品及醫療用品 | | 280 | 280 |
| 17 | | 租金與利息 | | | |
| 17 | | 機器租金 | | | |
| 3,040 | 781 | 折舊、折耗及攤銷 | 2,689 | 6,551 | 9,240 |
| | | 土地改良物折舊 | 800 | | 800 |
| 9 | | 房屋折舊 | 1,309 | | 1,309 |
| 141 | 330 | 機械及設備折舊 | 130 | 5,920 | 6,050 |
| 5 | 31 | 交通及運輸設備折 舊 | 10 | 150 | 160 |
| 556 | 240 | 什項設備折舊 | 400 | 280 | 680 |
| 2,110 | 80 | 代管資產折舊 | | | |
| 219 | 100 | 攤銷 | 40 | 201 | 241 |
| 141 | 228 | 稅捐與規費(強制費) | 25 | 264 | 289 |
| | 12 | 土地稅 | | 12 | 12 |
| | 6 | 房屋稅 | | 12 | 12 |
| 115 | 90 | 消費與行為稅 | | 120 | 120 |
| 26 | 120 | 規費 | 25 | 120 | 145 |
| 225 | | 短絀、賠償與保險給 付 | | | |
| 225 | | 各項短絀 | | | |

附註：『前年決算數』、『上年預算數』及『本年預算數合計』為全部版。

國立聯合大學校務基金
業務外費用說明
中華民國 99年度

522Y 雜項費用

政府補助及學雜費等收入：
學生網路服務等事務所需經費。
5項自籌收入：
學生宿舍、學校各項場地設備出借管理、八甲新校區規劃設計環評等所需經費。

522Y-200服務費用

政府補助及學雜費等收入：
電算中心等水電費、郵電費、旅費、印刷及裝訂費、修理保養及保固費等。
5項自籌收入：
學生宿舍等水電費、郵電費、旅費、印刷及裝訂費、修理保養及保固費等。

522Y-210水電費

5項自籌收入：
學生宿舍、室內溫水游泳池等水電費、瓦斯費分攤款等。

522Y-220郵電費

政府補助及學雜費等收入：
電腦網路頻寬專線連外電話費等。
5項自籌收入：
學生宿舍電話費等。

522Y-240印刷裝訂與廣告費

5項自籌收入：
學生宿舍管理、游泳訓練等各類表件、印刷裝訂費、業務宣導等。

522Y-250修理保養及保固費

政府補助及學雜費等收入：
其他建物修護、冷氣、設備及各項設施等修護費。
5項自籌收入：
男、女生宿舍浴室、廁所及游泳池等其他建物修護、冷氣、設備及各項設施等修護費。

522Y-260保險費

5項自籌收入：
學生宿舍保險、游泳訓練等意外保險費用。

522Y-270一般服務費

5項自籌收入：
宿監、救生員等非編制內專案計畫研究助理、臨時專任人員薪資等費用(含加班費、獎金、勞健保、離職儲金等)

522Y-280專業服務費

5項自籌收入：
辦理本校各項業務法律事務費。

522Y-300材料及用品費

政府補助及學雜費等收入：
網路服務使用材料費、用品消耗、設備零件等。
5項自籌收入：
學生宿舍等場地管理使用材料費、用品消耗、設備零件等。

522Y-310使用材料費

5項自籌收入：
學生宿舍、游泳池等業務所需物料等耗材。

522Y-320用品消耗

政府補助及學雜費等收入：
辦公事務用品及其他費用等。
5項自籌收入：
學生宿舍、餐廳、游泳池等辦公事務用品報章雜誌、環境美化、食品及其他費用。

522Y-330商品及醫療用品

5項自籌收入：
學生宿舍、餐廳、游泳池等各類衛生清用品。

國立聯合大學校務基金

業務外費用說明

中華民國 99年度

522Y-530機械及設備折舊

政府補助及學雜費等收入：
本年度預計按期攤提機械及設備折舊費用。
5項自籌收入：
本年度預計按期攤提機械及設備折舊費用。

522Y-540交通及運輸設備折舊

政府補助及學雜費等收入：
本年度預計按期攤提交通及運輸設備折舊費用。
5項自籌收入：
本年度預計按期攤提交通及運輸設備折舊費用。

522Y-550什項設備折舊

政府補助及學雜費等收入：
本年度預計按期攤提什項設備折舊費用。
5項自籌收入：
本年度預計按期攤提什項設備折舊費用。

522Y-5A0攤銷

政府補助及學雜費等收入：
本年度預計按期攤銷電腦軟體費用。

522Y-600稅捐與規費(強制費)

5項自籌收入：
辦理八甲新校區業務繳納政府機關之各項規費等。

522Y-620土地稅

5項自籌收入：
餐廳、游泳池等地價稅。

522Y-640房屋稅

5項自籌收入：
餐廳、游泳池等房屋稅。

522Y-657營業稅

5項自籌收入：
游泳池使用收入營業稅。

522Y-680規費

5項自籌收入：
辦理八甲新校區業務繳納政府機關之各項規費與強制費等。

**國立聯合大學校務基金
固定資產建設改良擴充明細表**

中華民國 99年度

| 項 目 | 土 地 | 土地改良物 | 房屋及建築 | 機械及設備 | 交通及運輸 設 備 | 什項設備 |
|---------------|-----|-------|---------|--------|--------------|-------|
| 一般建築及設備計畫 | 0 | 0 | 440,000 | 44,062 | 897 | 9,922 |
| 分年性項目 | 0 | 0 | 440,000 | 0 | 0 | 0 |
| 政府補助及學雜費等收入支應 | 0 | 0 | 440,000 | 0 | 0 | 0 |
| 一次性項目 | 0 | 0 | 0 | 44,062 | 897 | 9,922 |
| 政府補助及學雜費等收入支應 | 0 | 0 | 0 | 32,727 | 897 | 9,631 |
| 5項自籌收入支應 | 0 | 0 | 0 | 11,335 | 0 | 291 |
| 合 計 | 0 | 0 | 440,000 | 44,062 | 897 | 9,922 |

附註：『項目合計』為全部版。

單位:新台幣千元

| 租賃資產 | 租賃權益 改良 | 合 計 | 說 明 |
|------|------------|---------|--|
| 0 | 0 | 494,881 | |
| 0 | 0 | 440,000 | |
| 0 | 0 | 440,000 | 一、八甲校區理工學院第二期建築物新建工程，依教育部97年7月3日台高(三)字第0970122091-A號函核定本計劃預算及自籌比例，國庫補助483,468千元、自籌25,000千元，合計508,468千元。興建地下一樓、地上五層樓建築，總樓地板面積21,510平方公尺，容納師生人數1,470人，並合併提供理工一、二期建築之防空避難空間。起訖期限：98年至100年止執行完畢。98年度編列(房屋及建築)50,000千元【國庫撥款25,000千元，營運資金25,000千元】、99年度編列440,000千元、100年編列18,468千元。 |
| 0 | 0 | 54,881 | |
| 0 | 0 | 43,255 | 二、整合校園學習環境、充實基礎教學研究及實驗室及八甲新校區網路骨幹建置等設備32,727千元【全校性教學、研究儀器設備23,627千元、骨幹核心交換器(2部)計9,100千元】。教學研究儀器交通設備357千元。汰換公務調度用8人座廂式客貨兩用車計540千元。充實圖書館館藏、教學用參考圖書及E化教學等設備計9,631千元，提供學生多元學習機會、提昇教學研究所學生學習效率及品質。 |
| 0 | 0 | 11,626 | 增購教學研究儀器設備、汰換及擴充教學平台、實驗室研究設備等。 |
| 0 | 0 | 494,881 | |

國立聯合大學校務基金
固定資產建設改良擴充資金來源明細表

中華民國 99年度

| 項 目 | 自 有 資 | | | |
|-----------|--------|--------------|---------|-----|
| | 營運資金 | 出售不適用 資 產 | 國庫撥款 | 其 他 |
| 一般建築及設備計畫 | 17,166 | 0 | 477,715 | 0 |
| 分年性項目 | 0 | 0 | 440,000 | 0 |
| 一次性項目 | 17,166 | 0 | 37,715 | 0 |
| 合 計 | 17,166 | 0 | 477,715 | 0 |

附註：『自有資金』、『外借資金』及『合計』為全部版。

單位:新台幣千元

| 金 | | 外 借 資 金 | | | | 合 計 | |
|----------|--------|---------|------|-----|------|---------|--------|
| 小 金 額 | 計 % | 國內借款 | 國外借款 | 小 計 | | 金 額 | % |
| | | | | 金 額 | % | | |
| 494,881 | 100.00 | 0 | 0 | 0 | 0.00 | 494,881 | 100.00 |
| 440,000 | 88.91 | 0 | 0 | 0 | 0.00 | 440,000 | 88.91 |
| 54,881 | 11.09 | 0 | 0 | 0 | 0.00 | 54,881 | 11.09 |
| 494,881 | 100.00 | 0 | 0 | 0 | 0.00 | 494,881 | 100.00 |

國立聯合大學校務基金
固定資產建設改良擴充計畫預期進度明細表

中華民國 99年度

| 項 目 | 全 部 計 | | | | | |
|-----------|------------|--------------|------|---------|------|---|
| | 資 金 來 源 | | | | | |
| | 投 資 總 額 | 自 有 資 金 | | | 外借資金 | |
| 營運資金 | | 出售不適用 資 產 | 國庫撥款 | 其 他 | | |
| 一般建築及設備計畫 | 563,349 | 42,166 | 0 | 521,183 | 0 | 0 |
| 分年性項目 | 508,468 | 25,000 | 0 | 483,468 | 0 | 0 |
| 一次性項目 | 54,881 | 17,166 | 0 | 37,715 | 0 | 0 |
| 合 計 | 563,349 | 42,166 | 0 | 521,183 | 0 | 0 |

附註：『全部計畫』及『預算數』為全部版。

單位:新台幣千元

| 畫 | | | | | 預 算 數 | | | |
|----------|----------------|----------------|----------------|-----------------|---------|------------|----------|------------|
| 目標 能量 | 進度 起訖 年月 | 資金 成本 率% | 現值 報酬 率% | 收回 年限 (年) | 本 年 度 | | 截至本年度累計數 | |
| | | | | | 金 額 | 佔全部 計畫% | 金 額 | 佔全部 計畫% |
| | | 0.00 | 0.00 | | 494,881 | 87.85 | 544,881 | 96.72 |
| | | 0.00 | 0.00 | | 440,000 | 86.53 | 490,000 | 96.37 |
| | 99.01 99.12 | 0.00 | 0.00 | | 54,881 | 100.00 | 54,881 | 100.00 |
| | | 0.00 | 0.00 | | 494,881 | 87.85 | 544,881 | 96.72 |

國立聯合大學校務基金
資產折舊明細表

中華民國 99年度

單位:新台幣千元

| 項 目 | 土 地 改 良 物 | 房 屋 及 建 築 | 機 械 及 設 備 | 交 通 及 運 輸 設 備 | 什 項 設 備 | 租 賃 資 產 | 租 賃 權 益 改 良 | 非 業 務 資 產 | 什 項 資 產 | 合 計 |
|-------------------|--------------|--------------|--------------|------------------|---------|---------|----------------|--------------|---------|-----------|
| 前年度決算資產 原值 | 65,891 | 77,544 | 868,910 | 61,929 | 289,967 | | | | 561,130 | 1,925,371 |
| 上年度預計新增 資產原值 | 99,911 | 244,328 | 72,693 | 1,161 | 22,775 | | | | | 440,868 |
| 本年度預計新增 資產原值 | | 440,000 | 50,862 | 1,377 | 19,922 | | | | | 512,161 |
| 資產重估增值額 | | | | | | | | | | |
| 本年度(12月底) 資產總額 | 165,802 | 761,872 | 992,465 | 64,467 | 332,664 | | | | 561,130 | 2,878,400 |
| 本年度應提折舊 額 | 8,778 | 6,432 | 88,847 | 5,824 | 16,201 | | | | | 126,082 |
| 教學成本 | 5,878 | 4,324 | 81,869 | 5,400 | 15,168 | | | | | 112,639 |
| 管理及總務費 用 | 2,100 | 799 | 928 | 264 | 353 | | | | | 4,444 |
| 其他業務外費 用 | 800 | 1,309 | 6,050 | 160 | 680 | | | | | 8,999 |

附註：本表數據為全部版。

什項資產：原值係前年度代管資產決算原值715,169千元，扣減代管土地154,039千元為561,130千元。

**國立聯合大學校務基金
基金數額增減明細表**

中華民國 99年度

單位:新台幣千元

| 項 目 | 金 額 | 說 明 |
|-----------|-----------|--|
| 期初基金數額 | 1,807,938 | 期初基金數額與平衡表之基金科目相符。 |
| 加： | | |
| 以前年度公積撥充 | | |
| 賸餘撥充 | | |
| 以代管國有財產撥充 | | |
| 國庫增撥數 | 481,024 | 國庫現金增撥購置固定資產477,715千元及無形資產3,309千元，共計481,024千元。 |
| 其他 | 500 | 撥入固定資產-機械及設備估列數500千元。 |
| 減： | | |
| 填補短絀 | | |
| 解繳國庫 | | |
| 其他 | -500 | 撥出固定資產-機械及設備估列數500千元。 |
| 期末基金數額 | 2,288,962 | 期末基金數額與平衡表之基金科目相符。 |

附註：本表數據為全部版。

本 頁 空 白

參 考 表

國立聯合大學校務基金
預計平衡表

中華民國 99年12月31日

單位:新台幣千元

| 97年12月31日 實際數 | 科 目 | 99年12月31日 預計數 | 98年12月31日 預計數 | 比較增減 |
|------------------|----------------------|------------------|------------------|---------|
| 2,585,723 | 資產 | 3,488,005 | 3,004,257 | 483,748 |
| 497,737 | 流動資產 | 590,672 | 490,278 | 100,394 |
| 491,590 | 現金 | 584,784 | 491,897 | 92,887 |
| 1,300 | 應收款項 | 1,193 | 1,093 | 100 |
| 4,847 | 預付款項 | 4,695 | -2,712 | 7,407 |
| 25,289 | 投資、長期應收款、貸墊款 及準備金 | 28,766 | 28,706 | 60 |
| 25,289 | 準備金 | 28,766 | 28,706 | 60 |
| 1,422,727 | 固定資產 | 2,214,957 | 1,828,878 | 386,079 |
| 207,473 | 土地 | 207,473 | 207,473 | 0 |
| 24,427 | 土地改良物 | 113,270 | 122,048 | -8,778 |
| 61,384 | 房屋及建築 | 737,319 | 303,751 | 433,568 |
| 225,848 | 機械及設備 | 237,624 | 275,609 | -37,985 |
| 15,522 | 交通及運輸設備 | 9,787 | 14,234 | -4,447 |
| 144,940 | 什項設備 | 166,351 | 162,630 | 3,721 |
| 743,133 | 購建中固定資產 | 743,133 | 743,133 | 0 |
| 17,896 | 無形資產 | 22,241 | 22,683 | -442 |
| 17,896 | 無形資產 | 22,241 | 22,683 | -442 |
| 23,578 | 遞延借項 | 36,035 | 38,208 | -2,173 |
| 23,578 | 遞延費用 | 36,035 | 38,208 | -2,173 |
| 598,496 | 其他資產 | 595,334 | 595,504 | -170 |
| 598,496 | 什項資產 | 595,334 | 595,504 | -170 |
| 2,585,723 | 合 計 | 3,488,005 | 3,004,257 | 483,748 |
| 888,134 | 負債 | 885,926 | 904,517 | -18,591 |
| 136,414 | 流動負債 | 136,809 | 141,594 | -4,785 |
| 43,172 | 應付款項 | 41,275 | 31,324 | 9,951 |
| 93,242 | 預收款項 | 95,534 | 110,270 | -14,736 |
| 751,720 | 其他負債 | 749,117 | 762,923 | -13,806 |
| 751,720 | 什項負債 | 749,117 | 762,923 | -13,806 |
| 1,697,589 | 業主權益(淨值) | 2,602,079 | 2,099,740 | 502,339 |
| 1,444,790 | 基金 | 2,288,962 | 1,807,938 | 481,024 |
| 1,444,790 | 基金 | 2,288,962 | 1,807,938 | 481,024 |
| 349,979 | 公積 | 313,117 | 300,279 | 12,838 |
| 309,701 | 資本公積 | 272,839 | 260,001 | 12,838 |
| 40,278 | 特別公積 | 40,278 | 40,278 | 0 |
| -97,180 | 累積餘絀(-) | 0 | -8,477 | 8,477 |
| 0 | 累積賸餘 | 0 | 0 | 0 |
| -97,180 | 累積短絀(-) | 0 | -8,477 | 8,477 |
| 2,585,723 | 合 計 | 3,488,005 | 3,004,257 | 483,748 |

國立聯合大學校務基金

預計平衡表

中華民國 99年12月31日

單位:新台幣千元

| 97年12月31日 實際數 | 科 目 | 99年12月31日 預計數 | 98年12月31日 預計數 | 比較增減 |
|------------------|--------|------------------|------------------|------|
|------------------|--------|------------------|------------------|------|

附註：『97年12月31日實際數』、『99年12月31日預計數』及『98年12月31日預計數』為全部版。

- | | | | | | |
|------------------------|---------|--------|---------|---------|---------|
| 1. 信託代理與保證資產科目, 本年預算數: | \$5,100 | 上年預算數: | \$5,000 | 前年度決算數: | \$5,149 |
| 2. 信託代理與保證負債科目, 本年預算數: | \$5,100 | 上年預算數: | \$5,000 | 前年度決算數: | \$5,149 |

國立聯合大學校務基金
5年來主要營運項目分析表

中華民國 99年度

單位:新台幣千元

| 年度及項目 | 單位 | 數量 | 單位成本(元) 或平均利(費)率 | 預算數 | 說明 |
|---------|----|-------|---------------------|---------|---|
| 本年度預算數 | | | | | |
| 教學訓輔 | 人 | 7,800 | 93,776.41 | 731,456 | |
| 大專院校 | 人 | 7,800 | 93,776.41 | 731,456 | 政府補助及學雜費等收入： 學生人數7,800人。 |
| 上年度預算數 | | | | | |
| 教學訓輔 | 人 | 7,650 | 84,411.50 | 645,748 | |
| 大專院校 | 人 | 7,650 | 84,411.50 | 645,748 | 政府補助及學雜費等收入： 學生人數7,650人，含在職專 班105人。 |
| 前年度決算數 | | | | | |
| 教學訓輔 | 人 | 7,249 | 102,841.22 | 745,496 | |
| 大專院校 | 人 | 7,249 | 102,841.22 | 745,496 | 政府補助及學雜費等收入： 學生人數7,249人，含在職專 班395人。 |
| 96年度決算數 | | | | | |
| 教學訓輔 | 人 | 6,709 | 105,468.77 | 707,590 | |
| 大專院校 | 人 | 6,709 | 105,468.77 | 707,590 | |
| 95年度決算數 | | | | | |
| 教學訓輔 | 人 | 6,159 | 114,388.54 | 704,519 | |
| 大專院校 | 人 | 6,159 | 114,388.54 | 704,519 | |

附註：『本年度預算數』、『上年度預算數』、『前年度決算數』、『96年度決算數』及『95年度決算數』為全部版。

國立聯合大學校務基金

員工人數彙計表

中華民國 99年度

單位:人

| 科 目 | 職 別 | 上年度最高 可進用員額數 | 本年度 增減(-)數 | 本年度最高 可進用員額數 | 說 明 |
|---------|------|-----------------|---------------|-----------------|------------------------|
| 業務支出部份： | | | | | |
| 專任人員 | | 72 | 0 | 72 | |
| 職員 | | 45 | 0 | 45 | |
| | 簡任 | 3 | 0 | 3 | |
| | 薦任 | 18 | -1 | 17 | 政府補助及學雜費等收入： 預估進用人數 |
| | 委任 | 24 | 1 | 25 | 政府補助及學雜費等收入： 預估進用人數 |
| 警員 | | 1 | 0 | 1 | |
| | 警員 | 1 | 0 | 1 | |
| 技工(駕駛) | | 26 | 0 | 26 | |
| | 技工 | 10 | 0 | 10 | |
| | 工友 | 16 | 0 | 16 | |
| 教師人員 | | 307 | 0 | 307 | |
| 教師 | | 307 | 0 | 307 | |
| | 教授 | 46 | -5 | 41 | 政府補助及學雜費等收入： 預估聘用人數 |
| | 副教授 | 133 | 0 | 133 | 政府補助及學雜費等收入： 預估聘用人數 |
| | 助理教授 | 49 | 21 | 70 | 政府補助及學雜費等收入： 預估聘用人數 |
| | 講師 | 79 | -16 | 63 | 政府補助及學雜費等收入： 預估聘用人數 |
| 助教人員 | | 1 | 0 | 1 | |
| 助教 | | 1 | 0 | 1 | |
| | 助教 | 1 | 0 | 1 | 政府補助及學雜費等收入： 預估聘用人數 |
| 兼任人員 | | 184 | 22 | 206 | |
| 兼任 | | 184 | 22 | 206 | |
| | 教授 | 10 | 2 | 12 | |
| | 副教授 | 41 | 4 | 45 | |
| | 助理教授 | 25 | 10 | 35 | |
| | 講師 | 108 | 6 | 114 | |
| 總 計 | | 564 | 22 | 586 | |

本 頁 空 白

國立聯合大學校務基金

用人費用彙計表

中華民國 99年度

| 科 目 | 正式員 額薪資 | 聘僱人 員薪資 | 超時工 作報酬 | 津 貼 | 獎 金 | | | | | 退 休 退休金 |
|-----------|------------|------------|------------|-----|--------|--------|--------|--------|--------|------------|
| | | | | | 年 獎 | 終 金 | 考 獎 | 績 金 | 績 獎 | |
| 業務總支出部分 | 417,152 | 0 | 1,739 | 0 | 47,841 | 4,857 | 0 | 0 | 0 | 29,245 |
| 教學成本 | 373,124 | 0 | 380 | 0 | 42,490 | 0 | 0 | 0 | 0 | 27,231 |
| 正式人員 | 373,124 | 0 | 380 | 0 | 42,490 | 0 | 0 | 0 | 0 | 27,231 |
| 教員 | 372,416 | 0 | 380 | 0 | 42,404 | 0 | 0 | 0 | 0 | 27,165 |
| 助教 | 708 | 0 | 0 | 0 | 86 | 0 | 0 | 0 | 0 | 66 |
| 兼任人員 | 0 | 0 | 0 | 0 | 0 | 0 | 0 | 0 | 0 | 0 |
| 教員 | 0 | 0 | 0 | 0 | 0 | 0 | 0 | 0 | 0 | 0 |
| 管理及總務費用 | 44,028 | 0 | 1,359 | 0 | 5,351 | 4,857 | 0 | 0 | 0 | 2,014 |
| 正式人員 | 44,028 | 0 | 1,359 | 0 | 5,351 | 4,857 | 0 | 0 | 0 | 2,014 |
| 職員 | 44,028 | 0 | 1,359 | 0 | 5,351 | 4,857 | 0 | 0 | 0 | 2,014 |
| 研究發展及訓練費用 | 0 | 0 | 0 | 0 | 0 | 0 | 0 | 0 | 0 | 0 |
| 兼任人員 | 0 | 0 | 0 | 0 | 0 | 0 | 0 | 0 | 0 | 0 |
| 教員 | 0 | 0 | 0 | 0 | 0 | 0 | 0 | 0 | 0 | 0 |
| 合 計 | 417,152 | 0 | 1,739 | 0 | 47,841 | 4,857 | 0 | 0 | 0 | 29,245 |
| 總 計 | 417,152 | 0 | 1,739 | 0 | 47,841 | 4,857 | 0 | 0 | 0 | 29,245 |

附註：『本年預算數』為全部版。

單位:新台幣千元

| 及卹償 卹償金 | 資遣費 | 福 利 費 | | | | | 提繳費 | 合 計 | 兼任人員 用人費用 | 總 計 |
|------------|-----|------------|------------|------------|------------|--------|-----|---------|--------------|---------|
| | | 分擔保 險 費 | 傷病醫 藥 費 | 提撥福 利 金 | 體育活 動 費 | 其 他 | | | | |
| 0 | 0 | 27,841 | 635 | 0 | 1,459 | 13,235 | 50 | 544,054 | 43,810 | 587,864 |
| 0 | 0 | 24,222 | 539 | 0 | 1,182 | 9,623 | 0 | 478,791 | 43,570 | 522,361 |
| 0 | 0 | 24,222 | 539 | 0 | 1,182 | 9,623 | 0 | 478,791 | 0 | 478,791 |
| 0 | 0 | 24,170 | 537 | 0 | 1,178 | 9,593 | 0 | 477,843 | 0 | 477,843 |
| 0 | 0 | 52 | 2 | 0 | 4 | 30 | 0 | 948 | 0 | 948 |
| 0 | 0 | 0 | 0 | 0 | 0 | 0 | 0 | 0 | 43,570 | 43,570 |
| 0 | 0 | 0 | 0 | 0 | 0 | 0 | 0 | 0 | 43,570 | 43,570 |
| 0 | 0 | 3,619 | 96 | 0 | 277 | 3,612 | 50 | 65,263 | 0 | 65,263 |
| 0 | 0 | 3,619 | 96 | 0 | 277 | 3,612 | 50 | 65,263 | 0 | 65,263 |
| 0 | 0 | 3,619 | 96 | 0 | 277 | 3,612 | 50 | 65,263 | 0 | 65,263 |
| 0 | 0 | 0 | 0 | 0 | 0 | 0 | 0 | 0 | 240 | 240 |
| 0 | 0 | 0 | 0 | 0 | 0 | 0 | 0 | 0 | 240 | 240 |
| 0 | 0 | 0 | 0 | 0 | 0 | 0 | 0 | 0 | 240 | 240 |
| 0 | 0 | 27,841 | 635 | 0 | 1,459 | 13,235 | 50 | 544,054 | 43,810 | 587,864 |
| 0 | 0 | 27,841 | 635 | 0 | 1,459 | 13,235 | 50 | 544,054 | 43,810 | 587,864 |

國立聯合大學校務基金

各項費用彙計表

中華民國 99年度

| 前年度 決算數 | 上年度 預算數 | 科 目 | 本 年 | | 合計 |
|------------|------------|-----------------------------|-----------------------|--------------|---------|
| | | | 政府補助及 學雜費等收 入支應 | 5項自籌收 入支應 | |
| 520,559 | 580,565 | 用人費用 | 572,294 | 15,570 | 587,864 |
| 367,593 | 412,186 | 正式員額薪資 | 417,152 | | 417,152 |
| 43,356 | 45,200 | 聘僱及兼職人員薪資 | 28,240 | 15,570 | 43,810 |
| 1,698 | 2,022 | 超時工作報酬 | 1,739 | | 1,739 |
| 46,105 | 51,598 | 獎金 | 52,698 | | 52,698 |
| 25,747 | 29,229 | 退休及卹償金 | 29,245 | | 29,245 |
| 36,045 | 40,306 | 福利費 | 43,170 | | 43,170 |
| 15 | 24 | 提繳費 | 50 | | 50 |
| 219,246 | 172,937 | 服務費用 | 111,058 | 85,432 | 196,490 |
| 27,051 | 22,361 | 水電費 | 15,180 | 15,900 | 31,080 |
| 6,982 | 6,306 | 郵電費 | 4,820 | 2,190 | 7,010 |
| 11,419 | 7,209 | 旅運費 | 4,709 | 5,637 | 10,346 |
| 15,593 | 10,181 | 印刷裝訂與廣告費 | 7,930 | 6,022 | 13,952 |
| 17,515 | 16,037 | 修理保養及保固費 | 7,326 | 8,899 | 16,225 |
| 1,518 | 2,650 | 保險費 | 1,568 | 370 | 1,938 |
| 116,214 | 93,452 | 一般服務費 | 58,122 | 39,604 | 97,726 |
| 22,300 | 14,081 | 專業服務費 | 10,743 | 6,810 | 17,553 |
| 654 | 660 | 公共關係費 | 660 | | 660 |
| 88,685 | 81,815 | 材料及用品費 | 38,445 | 43,640 | 82,085 |
| 17,422 | 11,386 | 使用材料費 | 5,539 | 5,000 | 10,539 |
| 70,759 | 69,383 | 用品消耗 | 32,426 | 38,285 | 70,711 |
| 504 | 1,046 | 商品及醫療用品 | 480 | 355 | 835 |
| 12,212 | 7,122 | 租金與利息 | 5,795 | 1,246 | 7,041 |
| 357 | 552 | 地租及水租 | 460 | 146 | 606 |
| 249 | 612 | 房租 | 300 | 120 | 420 |
| 9,570 | 4,718 | 機器租金 | 4,095 | 680 | 4,775 |
| 1,540 | 780 | 交通及運輸設備租金 | 480 | 300 | 780 |
| 496 | 460 | 什項設備租金 | 460 | | 460 |
| 141,353 | 41,778 | 折舊、折耗及攤銷 | 111,042 | 21,684 | 132,726 |
| 3,414 | 2,290 | 土地改良物折舊 | 8,778 | | 8,778 |
| 2,352 | 1,961 | 房屋折舊 | 6,432 | | 6,432 |
| 80,090 | 22,932 | 機械及設備折舊 | 71,758 | 17,089 | 88,847 |
| 5,651 | 2,449 | 交通及運輸設備折舊 | 4,924 | 900 | 5,824 |
| 15,916 | 5,085 | 什項設備折舊 | 14,630 | 1,571 | 16,201 |
| 12,181 | 2,980 | 代管資產折舊 | | | |
| 21,749 | 4,081 | 攤銷 | 4,520 | 2,124 | 6,644 |
| 404 | 878 | 稅捐與規費(強制費) | 405 | 464 | 869 |
| | 12 | 土地稅 | | 12 | 12 |
| | 6 | 房屋稅 | | 12 | 12 |
| 173 | 150 | 消費與行為稅 | 60 | 120 | 180 |
| 231 | 710 | 規費 | 345 | 320 | 665 |
| 38,705 | 31,886 | 會費、捐助、補助、分攤、救助(濟)與 交流活動費 | 23,820 | 4,120 | 27,940 |
| 212 | 206 | 會費 | 170 | 100 | 270 |
| 35,419 | 30,100 | 捐助、補助與獎助 | 23,100 | 2,520 | 25,620 |

單位:新台幣千元

| 度 預 算 數 | | | | | | |
|---------------|------------|-------------|---------------|------------|-------------|--|
| 按 支 出 科 目 分 列 | | | | | | |
| 教學成本 | 其他業務成 本 | 管理及總務 費用 | 研究發展及 訓練費用 | 其他業務費 用 | 其他業務外 費用 | |
| 522,361 | | 65,263 | 240 | | | |
| 373,124 | | 44,028 | | | | |
| 43,570 | | | 240 | | | |
| 380 | | 1,359 | | | | |
| 42,490 | | 10,208 | | | | |
| 27,231 | | 2,014 | | | | |
| 35,566 | | 7,604 | | | | |
| | | 50 | | | | |
| 149,367 | | 17,410 | 5,329 | 1,992 | 22,392 | |
| 24,130 | | 300 | | | 6,650 | |
| 2,740 | | 590 | 360 | | 3,320 | |
| 7,450 | | 2,236 | 660 | | | |
| 12,180 | | 520 | 960 | | 292 | |
| 8,599 | | 1,710 | 400 | | 5,516 | |
| 1,650 | | 198 | 30 | | 60 | |
| 79,298 | | 10,404 | 1,980 | | 6,044 | |
| 13,320 | | 792 | 939 | 1,992 | 510 | |
| | | 660 | | | | |
| 71,677 | | 2,897 | 3,741 | | 3,770 | |
| 7,777 | | 702 | 960 | | 1,100 | |
| 63,525 | | 2,075 | 2,721 | | 2,390 | |
| 375 | | 120 | 60 | | 280 | |
| 5,211 | | 900 | 930 | | | |
| 246 | | 120 | 240 | | | |
| 270 | | | 150 | | | |
| 3,755 | | 780 | 240 | | | |
| 540 | | | 240 | | | |
| 400 | | | 60 | | | |
| 118,447 | | 5,039 | | | 9,240 | |
| 5,878 | | 2,100 | | | 800 | |
| 4,324 | | 799 | | | 1,309 | |
| 81,869 | | 928 | | | 6,050 | |
| 5,400 | | 264 | | | 160 | |
| 15,168 | | 353 | | | 680 | |
| | | | | | | |
| 5,808 | | 595 | | | 241 | |
| 250 | | 330 | | | 289 | |
| | | | | | 12 | |
| | | | | | 12 | |
| | | 60 | | | 120 | |
| 250 | | 270 | | | 145 | |
| 2,520 | 25,400 | 20 | | | | |
| 250 | | 20 | | | | |
| 220 | 25,400 | | | | | |

國立聯合大學校務基金

各項費用彙計表

中華民國 99年度

| 前年度 決算數 | 上年度 預算數 | 科 目 | 本 年 | | 合計 |
|------------|------------|-------------------|-----------------------|--------------|-----------|
| | | | 政府補助及 學雜費等收 入支應 | 5項自籌收 入支應 | |
| | 600 | 補貼(償)、獎勵、慰問與救助(濟) | | 150 | 150 |
| 3,074 | 980 | 競賽及交流活動費 | 550 | 1,350 | 1,900 |
| 225 | | 短絀、賠償與保險給付 | | | |
| 225 | | 各項短絀 | | | |
| 1,021,389 | 916,981 | 總 計 | 862,859 | 172,156 | 1,035,015 |

附註：『前年度決算數』、『上年度預算數』及『本年度預算數-按支出科目分列』為全部版。

單位:新台幣千元

| 度 預 算 數 | | | | | | |
|---------------|------------|-------------|---------------|------------|-------------|--|
| 按 支 出 科 目 分 列 | | | | | | |
| 教學成本 | 其他業務成 本 | 管理及總務 費用 | 研究發展及 訓練費用 | 其他業務費 用 | 其他業務外 費用 | |
| 150 | | | | | | |
| 1,900 | | | | | | |
| | | | | | | |
| | | | | | | |
| 869,833 | 25,400 | 91,859 | 10,240 | 1,992 | 35,691 | |

國立聯合大學校務基金
增購及汰舊換新管理用公務車輛明細表

中華民國 99年度

單位:新台幣千元

| 項 目 | 單 位 | 增 購 部 份 | | 汰 舊 換 新 部 份 | | 合 計 | | 說 明 |
|-------|-----|---------|-----|-------------|-----|-----|-----|--|
| | | 數 量 | 金 額 | 數 量 | 金 額 | 數 量 | 金 額 | |
| 小型客貨車 | 輛 | | | 1 | 540 | 1 | 540 | 政府補助及學雜費等收入 83年購置之公務車因性能不佳，在公務調度上確有不安全之虞，實有增購汰換之必要，以便支援公務需求，維繫公務用車人員乘車安全。 |

附註：『增購部分』及『汰舊換新部分』為全部版。

**國立聯合大學校務基金
補辦預算明細表**

中華民國 99年度

單位:新台幣千元

| 項 目 | 金 額 | 辦理年度 | 說 明 |
|----------------|--------|------|--|
| 一、固定資產建設、改良、擴充 | 24,012 | | |
| (二)一般建築及設備計畫 | 24,012 | | |
| 土地改良物 | 14,080 | 97 | 一、八甲公共設施開發工程應「水土保持、雜項及公共機電工程」，物價指數補償經費，調整總開發工程經費為6億7,422萬5千元，其中物價指數補償經費1,998萬7千元於97年先行辦理。 二、依行政院97年11月17日院授教字第0970226788號函核准辦理。 |
| 房屋及建築 | 5,907 | 97 | 一、八甲公共設施開發工程應「水土保持、雜項及公共機電工程」，物價指數補償經費，調整總開發工程經費為6億7,422萬5千元，其中物價指數補償經費1,998萬7千元於97年先行辦理。 二、依行政院97年11月17日院授教字第0970226788號函核准辦理。 |
| 機械及設備 | 3,459 | 97 | 一、獲教育部97年度獎勵大學教學卓越計畫。 二、依行政院97年10月21日院授教字第0970191953F號函核准辦理。 |
| 什項設備 | 566 | 97 | 一、獲教育部97年度獎勵大學教學卓越計畫。 二、依行政院97年10月21日院授教字第0970191953F號函核准辦理。 |
| 合 計 | 24,012 | | |

附註：本表數據為全部版。

本 頁 空 白

附

錄

國立聯合大學校務基金
一般建築及設備計畫之分年性項目明細表

中華民國 99年度

單位:新台幣千元

| 科目名稱 | 項目名稱 | 期 間 | 投資總額 | 分 年 預 算 數 | | | 備 註 |
|-------|------------------------------|------------------|---------|--------------|---------|--------|--|
| | | | | 以前年度 法定預算 | 本年度 | 以後年度 | |
| 房屋及建築 | 1.八甲校區理工學院 第二期建築物新建工 程 | 098.01 100.08 | 508,468 | 50,000 | 440,000 | 18,468 | 八甲校區理工學院第二期建築物新建工程，依教育部97年7月3日台高(三)字第0970122091-A號函核定本計劃預算及自籌比例，國庫補助483,468千元、自籌25,000千元，合計508,468千元。興建地下一樓、地上五層樓建築，總樓地板面積21,510平方公尺，容納師生人數1,470人，並合併提供理工一、二期建築之防空避難空間。起訖期限：98年至100年止執行完畢。98年度編列(房屋及建築)50,000千元【國庫撥款25,000千元，營運資金25,000千元】、99年度編列440,000千元、100年編列18,468千元。 |
| 合 計 | | | 508,468 | 50,000 | 440,000 | 18,468 | |

附註：本表數據為全部版。

(國立聯合大學校務基金)

立法院審議中央政府總預算案附屬單位預算所提決議及附帶決議辦理情形報告表

中華民國 98 年度

| 決議、附帶決議及注意事項 | | 辦理情形 |
|--------------------|--|-------|
| 項次 | 內容 | |
| 肆、審查經過及審議總結果六、通案決議 | 一、通案決議部分： (二)政府公共工程、各國營事業機構所有採購案及工程案，除適用我國締結之條約或協定、國內未生產、競爭度不足、價格高、規格不符合需求、國內生產技術未臻成熟需仰賴進口等情形外，得優先採用國貨。 | 配合辦理。 |
| | (四)採購機關於廠商履約完畢並經驗收合格後，依政府採購法第 31 條第 2 項規定追繳押標金時，其涉及刑事責任者，應以法院有罪判決確定者為限。 | 配合辦理。 |
| | (五)為使中央及地方政府施政計畫合理推動與執行，98 年度中央政府總預算案附屬單位預算營業及非營業部分，除依預算法第 52 條及第 54 條規定辦理外，應依下列原則辦理： 1. 各項業務計畫中之補助費及委辦費應按分配預算使用，不得提前挪用。但因應天然災害所需經費則不在此限。 2. 工程計畫應按實際需要發包，所需經費按工程進度比例撥用。 3. 分配預算或分期實施計畫無特殊理由不得修改變更。 | 配合辦理。 |
| | (九)根據公共債務法第 4 條第 1 項規定，非營業特種基金所舉借之 1 年以上公共債務須計入 1 年以上公共債務未償餘額預算數，同條第 3 項規定，公共債務未償餘額預算數不包括自償性公共債務，亦即無自償性財源之債務為政府之債務。惟目前非營業特種基金有關自償性與非自償性之區分標準相當簡略，亦未充分揭露相關資訊，有關自償性財源是否足以償還債務亦無從得知。鑑於非營業特種基金債務金額龐大，對政府整體債務影響甚鉅，爰要求行政院應自 99 年度起於各特種基金單位預算書中除列出其債務明細外，亦應表達自償性債務之償債來源等，審計部並應自 98 年度起於決算審核報告中揭露特種基金債務明細及審核意見，以利政府債務控管。 | 配合辦理。 |

主辦會計：葉素蕊

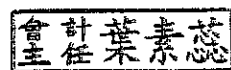

基金主持人：李隆盛

